No 8420 Shanghai Thursday January 5 1928. THE EASTERN TIMES Published every morning: including Sundays

時報

中華民國十七年
一月五日 星期四
舊曆丁卯年十二月十三日
今天二張售大洋三分
第八千四百二十號

定報價目 本埠及日本一個月一元 三個月二元九角 六個月五元七角 九個月八元四角 全年十一元 前洋歐美各國一個月二元 三個月五元八角 六個月十一元四角 九個月十六元八角 全年念二元 報費先惠郵票九五折算

商務印書館 重版英文書

中國近代歷史 (十二版)一冊八元 H. F. MacNair 編 編者因鑒於通常歷史教本多偏重著者一人之主觀,特搜集各種歷史資料彙成此編,並詳加按語,俾學者得收融會貫通之效。

英文文選

精選英文短篇小說 (五版)一冊一元七角 H. Huizinga 編 書分三部,首爲關於短篇小說之論文,次選名家小說十四篇,末爲有數的短篇小說及其研究,除介紹精美的作品外,并指陳其研究的方法,實爲本書特色。

英美大家文滙第二 (四版)一冊八角
英文學叢刊 法蘭克林自傳上 (八版)一冊三角
英語構造法 (十一版)一冊六角
雙解標準英文成語辭典 (二版)一冊一元五角
增廣英華新字典 (十三版)一冊一元五角
(16:11)

啟秀女校招生

本校下學期高中初中小學特別班各級及附屬幼稚園均有餘額,有志肄業者可即來校報名,隨繳報名費兩元,至二月八日(即舊曆正月十七日)開學,時考驗插班可也,章程函索即寄,須附郵票一分。校址 上海北四川路東寶興路十八號 校長徐婉珊啟 2041

上海私立清心兩級中學校暨附屬小學招考插班生

(報名)報名時繳報名費洋一元,不取概不發還,投考中學學生須隨帶四寸照片一張(年級)前後期小學各級、初中各班及高中一年級(考科)國文 英文 算術 社會 (商科)國文 英文 算術 社會 檢驗 口試 (考期)第一次招考定於陽歷十七年一月十四日星期六,第二次招考定於陽歷二月八號星期三,均上午九時起(轉學)凡同等程度各校學生擬轉學本校者,如有轉學證書及學業成績單,來校口驗後得予免考(校址)南門外陸家浜 校長張石麟啟 2043

無錫國學專門學院前名國學專修館招收新生

本院定於十七年春季招收新生一班,有志來學者務即依照左列簡章來院投考 一招生名額 廿五十名 一修業年限 三年畢業 一繳納各費 每學期學費三十元,膳費三十元,宿費五元,講義費二元,雜誌費一元,課本費約廿元,入學時須一律繳清 一投考資格 須中等學校畢業,國學確有根柢,或有同等學力,而年齡在十六歲以上二十五歲以下者 一考試日期及地點 十七年一月十五日上午九時在無錫學前本院舉行 一試驗科目 普通論文、國學常識 一報名手續及日期 報名時須繳報名費一元,四寸半身相片一張,取錄與否概不發還,通函報名自本日起至考試前一日止,函索章程須附郵票一分 院長唐文治 講師錢基博等同啟 1944

清心快意

永安堂主人胡文虎先生製清快水,爲却病良藥,書此贈之 十六年十二月 于右任

于右任先生賜題 永安堂謹登

消風清快水

此水專能攻瘀逐水,蕩穢滌邪,使臟腑清潔,經絡通行,並能使血氣調和,精神爽快,無論內科外科,挾有風熱積毒者,俱可施治,即無病之人,每星期服此藥水一次,則腸垢潔淨,疾病不生,自出世以來,利益同胞,殊爲不淺,中外人士,實贊許之,誠內外科實症之先導,而爲救世之聖藥也

主治 大便閉結 胸膈飽悶 食積不化 腸風下血 紅白痢疾 陰陽腫毒 發熱頭痛 實熱目痛 風火牙痛 風熱喉痛 心氣熱痛 中風肚痛 嘔吐逆氣 膀胱疝氣 花柳結毒 瘡疥癰毒 以及一切風熱內蓄,肥膩食物積滯等症,即服即驗

服法標內註明 每罐定價大洋三角五分

南洋總發行 新加坡虎標永安堂藥坊
中國批發 上海北四川路靶子路口八十九號
1987

學生雜誌

十四卷第八號

◀要目▶
寡慾運動
用因果律來批評行爲
物理公例與社會問題
咖啡杯中的物理探討
偉大發明的產生
蟻的社會生活
聽不到的聲音
釋夢
外國陸海軍及船舶飛機
怎樣可以來到本國
中國古代的國教
同學(電影劇本)

每冊一角 全年二十冊 連郵一元二角

商務印書館啓

上海銀行公會會員

中華滙業銀行廣告

本銀行在財政農商部註冊,額定資本金一千萬元,專營國內外滙兌以及各種存放款項,抵押貼現,跟單押滙,買賣生金銀等一切業務,總行設在北京,京滬兩分行設立已久,現又在天津設立分行,茲將通滙地點開列於下 (國內)北京 天津 南京 上海 漢口 南京 蘇州 無錫 杭州 溫州 九江 福州 廈門 廣州 汕頭 奉天 長春 大連等處 (國外)倫敦 紐約 香港 新加坡 孟買 東京 京都 大阪 神戶 橫濱 長崎 名古屋 門司 下關 函館 小樽 朝鮮 京城 廣島 台北等處 各界賜顧請 滙兌部 中央五六一五又一九四六 儲蓄部 中央五六五一又二六四七 公用電話中央一九四一 出納科中央八四四四 經理室

上海特別市黨部通告

茲定本月五日下午一時假小西門少年宣講團開全市黨員大會,務希全市同志向所屬區分部領取入場證,准時出席爲要,特此通告

「諸位!恭喜發財!」

現在又到了民國十七年的新年了,諸位年年想發財,年年發不了財,這是什麼緣故呢?就是因爲中國的錢給外國人賺去了,就拿煙一項而論,英國人賺去的錢每年達一萬萬四千萬元之多,英美煙公司就是英國人在華靠着煙賺中國人的錢的一個大機關,所以各界的同胞們,大家不想發財則已,要想發財就要不吸英美煙,加以英美煙公司對待工廠工人非常殘酷,現在還在罷工,各界同胞如能一致起來援助英美煙廠罷工,反對於英美煙公司,實行三不主義(不吸、不販、不運),則一年就可以挽回一萬萬四千萬塊錢留給中國各界的同胞,豈不大家都發財了嗎?假是甘心帝國主義者的走狗,一心一意時時刻刻幹帝國主義者走狗的賣國的勾當,致不能將這筆錢挽回,那麼除了同你們一樣喪盡良心的賣國賊而外,誰也要罵你們,你們寸步也要當心呢,敬祝各界同胞大發財 上海英美煙廠工人罷工後援會啟

上海工部局佈告

(第三六五六號)爲布告事,本局爲遵照一千九百二十七年四月十三日納稅人年會議決案第五項開始徵募本年短期銀公債一百七十五萬兩,以九六折發行,至一千九百二十七年十二月卅一日照票面價格清還,年利七分,自購券之日起計息,每年六月卅日與十二月卅一日爲還息之期,茲爲便利起見,將該公債券分爲五千兩、一千兩、五百兩、一百兩四種,各界諸君志願應募者,請逕向漢口路上海工部局財政會計處總稽核總辦公室索取認購公債志願書,按格謄寫,倘有疑問,亦請逕向該辦公室函詢可也,特此布告 一千九百二十七年十二月二日 總辦愛德華 1807

一,實行 總理建國方略建設大上海
一,努力建設大上海爲全國模範市
一,上海市政府是全市市民的政府
一,開明的市民爲改良市政第一要素
一,建設廉潔的市政府
一,市政府是替市民求幸福謀利益的
一,市政進行市政府與市民有共同責任
一,市民與市政府要有合作的精神
一,市民帮助市政府就是帮助自己
一,市民應有市政常識

時報廣告刊例 「封面及評前」三行起碼每日每行一元四角「圖畫時報」每方英寸每次一元五角 地位須於三天前預定「新光小廣告」念二字起碼每日每字二分「新聞欄內」每日每行八角「後幅長行」五行起碼每日每行四角五分「後幅十字起碼每日每字一分二釐「彩色廣告」加一色手續費十元,二色四十元,三色九十元,四色一百六十元,地位格色須預向本館廣告部接洽

本館開設上海山東路望平街A字六號 電報掛號二五一四 營業部電話中央一二〇一號 編輯部電話中央一二〇四 ▲中華郵政特准掛號立劵按照總包特別優益寄送之報紙

國內紀載

◉蔣介石抵甯盛況

◎蔣介石·譚延闓·今日專車來甯,國府要人五時齊集車站歡迎,車站四週四時起戒備甚嚴,禁止行人來往, (南京四日下午九時電)

◎蔣介石於五時半專車抵下關,國府省府各委員·何李兩總指揮·各軍師長·各省代表·各機關各團體人員·均在站歡迎,六時入城,至國府,七時歡宴,暫以軍委會爲辦公地點,十時返香舖營行轅, (南京四日下午十時電)

◎蔣偕譚 閻抵站時,歡迎者有 李宗仁等數十人,入站歡迎,蔣遂一一握手,即分乘汽車赴國府,李烈鈞在大廳握手歡迎,略息,即赴國府宴會, (南京四日中央社電)

◎蔣介石支(四日)晚五時四十分到京,沿途軍警戒備極嚴,全城懸旗歡迎,飛機穴際翱翔,散發傳單, (南京四日中央社電)

◎蔣坐紅色幡式汽車入城,導以夕界歡迎汽車百餘輛,中央軍校騎隊二百餘人在儀鳳門迎候, (南京四日中央社電)

◎獨立第一師長李明揚由海州來京、報告軍事、 (南京四日下午十時電)

◎褚民誼支(四日)日晨赴湯山遊覽、 (南京四日下午十時電)

◉粵省政府委員內定

李濟深已到省

◎省政府委員內定李濟深·伍觀淇·徐景唐·陳策·林雲陔·馮祝萬·朱家驊·李祿超·陳融·馬超俊·等、朱家驊兼教育廳長、李祿超兼實業廳長、陳融或曹受坤兼司法廳長、馬超俊兼農工廳長、俟李濟深到省商定、即發表、另一說邵元沖任農工或市長、鄧家彥司法、馮祝萬復任財政、如孫科來粵、財政或屬孫、 (香港四日下午九時電)

◎黃紹雄主張取消政治分會、由第八路總部主理軍民兩政、又令軍委會趕辦結束、文卷送總部核辦、 (香港四日下午九時電)

◎李濟深江(三日)夕一時乘佛山輪返省、馬超俊等四十餘人同行、支(四日)晨抵省、 (香港四日下午十時電)

◎李祿超馬超俊馬洪煥江(三日)夕上省、 (香港四日下午九時電)

◎政治分會 派黃隆生鄧召蔭調查中央銀行狀況、鄧召蔭復任粵海關監督、陳長樂爲交涉員、 (香港四日下午九時電)

◎徐景唐委司徒非任江門市長、 (香港四日下午九時電)

◎李揚敬復任黃埔軍校教育長、未到前由維持會代理、 (香港四日下午九時電)

◎張惠長東(一日)日接任航空處長兼航空校長、 (香港四日下午九時電)

◎公安局令、港工商報新中國報反共最力、免禁入口、 (香港四日下午九時電)

◉軍已達博羅

張部在萊蘭搶劫
范方部開始移動

◎總部消息、江(三日)夕接呂煥炎電、沿石龍前進、並無敵蹤、江(三日)晨到博羅、 (香港四日下午九時電)

◎張發奎部某團由石龍退至萊蘭、各兵紛掛紅帶、沿各村落洗刼、 (香港四日下午九時電)

◎黃紹雄俟參謀長張文回省、始出發、 (香港四日下午九時電)

◎徐景唐江(三日)日進駐石龍、伍廷颺陳章甫李務滋等亦到、 (香港四日下午九時電)

◎潮梅軍以陳銘樞錢大鈞兩部、分左右翼任前鋒、陳濟棠部任中路、爲總預備隊、現中左路尚未到達前線、右翼冬(二日)日在老隆接觸、 (香港四日下午九時電)

◎黃強東(一日)日在漳就十一軍漳州留守主任職、 (厦門四日下午九時電)

◎范石生電、冬(二日)日開始移 、由韶赴翁源、趙東江、 (香港四日下午九時電)

◎方鼎英 昌電、微(五日)日可集中韶關、 (香港四日下午九時電)

◉陳策編制粵艦隊

◎陳策將飛鷹·福安·民生·廣金·廣庚·自由·安利·等三十餘可以出海之艦、編爲第一艦隊、以舒宗鎏充指揮、江大·江澤·江鞏·江固·江捷·江晴·廣安·鵰鶚·飛鵬·湖山·金馬·仲元等數十艦、編爲第二艦隊、以招桂章充指揮、 (香港四日下午九時電)

◉馮軍佔領東平

◎孫良誠部佔領東平、敵向肥城潰退、 (南京四日下午十時電)

◎西北軍已佔領濟甯、兗州亦有攻下說、 (南京四日下午十時電)

◉傳作義仍守涿州

松林店發出之停戰電

◎北方各陣線完全沉寂、聞雙方正掘壕事防守、大約在陰歷新年前不致有戰事、涿州傳命仍堅守、 (北京四日路透電)

◎涿事 代表已入城、郭瀛洲尚在松林店、關於駐地仍未議妥、 (北京四日國聞社電)

◎松林店來電 各報館均鑒、涿城圍攻已久、人民病苦概可想見、本軍上下同具悲憫之心、所以未繼續攻擊者、亦恐殃及無辜、冀之南民、近因兵禍、各慈善團公推紅卍字會代表、山西同鄉會代表、涿縣人民代表等、請求雙方停戰、以涿縣人民留一線生機、和平解決、免延戰禍、晉軍人天職、重在衛民、閱牆之爭、亦須歸好、爰同徇其請、挺進軍傳總司令所部晉軍、改爲國防軍、留備將來同禦外侮、以後一切、悉聽中央裁示、我政府乃張韓京團長胞亦爲懷、信義昭著、當始終相全、共抒國難、以示大公、茲奉令於十二月三十日實行停止戰鬥行動、恐國人未悉真相、謹電奉聞、伏希鑒察、陸軍第三四方面聯合軍團第八軍軍長萬福麟卅、

◎松林店來電　各報館均鑒、敵軍守涿、兩月有餘、商民困於砲火、流離失所、慘不忍言、祗以責任所在、義無反顧、頃因近畿各慈善團體代表、世界紅卍字會代表、山西北京津同鄉會代表、涿縣人民代表等、悲天憫人、胞與爲懷、念大局艱危、涿非焦點、此守彼攻、徒苦吾民、屢以息爭爲請、苦口婆心、淚隨聲下、籲請和平、以解倒懸、作義目擊慘狀、怵然心痛、何忍以愛民之心、而反害民、爰於十二月三十日停止軍事行動、將所部挺進軍改爲國防軍、不參加內亂、惟遇國際戰事、地方勦匪、則遵中央命令、竭全力以應付、蓋軍人天職、固在此而不在彼也、中央更痛念涿民被灾獨甚、凡敵軍在涿徵用物品、發欵優卹、並籌辦善後、賑撫災黎、作義亦藉以稍紓於涿人、作義秉性率眞、胸無隱物、若人不我棄、我亦不負人、從此當退思補過、藉寡愆尤、冀民息戰、爲國紓忱、臨電迫切、佇候明敎、傅作義叩三十、（按松林店爲奉軍駐地、該電由松林店發、爲可疑也）

◎奉張電召褚議軍事

褚玉璞由濟北上

◎奉張因孫傳芳到京、急電召張宗昌或褚玉璞來京、開軍事會議、討論各路攻守具體策略、（北京四日下午七時電）

◎張作霖昨晚在居仁堂、爲孫傳芳洗塵、潘復何豐林陪、孫報告前方軍情、並請張允分濟餉械、（北京四日下午十時電）

◎褚玉璞定微（五日）

◎報載直魯各將領分段防守、以固陣線、褚玉璞駐前線、孫傳芳駐德州、調度援軍、（北京四日下午十時電）

◎褚玉璞昨日由濟北上、沿途檢閱駐軍、今日可到津、（北京四日下午八時電）

◎孫傳芳昨日抵京、據數方面稱、孫不日將被任爲魯督、否則將獲高於魯張之軍職、現有大批子彈運抵青島、現信乃供給孫傳芳而非張宗昌者、（北京四日路透電）

◎第四獨立師槍決軍官

賴世璜陳尸兩日始殮

◎第四獨立師冬（二日）晚在北極閣槍決通敵軍官三名、間諜一、（南京四日中央社電）

◎世（三十一）晚賴世璜在模範監獄槍斃、陳屍二日、冬（二日）晨始由賴妻棺殮、（南京四日中央社電）

◎石湖蕩炸彈傷人

安亭附近拾獲爆烈物

◎今晨九時、有鄉人某在石湖蕩附近三十一號橋處、被物炸傷、其身旁有新棺木一具、竹槓蔴繩各一根、該棺內恐有詐、尚未起用、受傷鄉人、已送此間醫院、（嘉興四日下午一時電）

◎四日上午九時許、石湖蕩第三十一號橋東堍、鐵軌附近、有小棺木一具、旁置炸彈一枚、用繩縛於小木頭上、適有三十餘歲之鄉人經過、踏動小木頭、突然炸烈、鄉人右脚被炸受傷、幸路軌並未損壞、松站警務處聞訊、立即報告松江第二軍第二師補充團巡察、飭派軍隊前往檢查、一面將受傷鄉人車送嘉興醫院醫治、（本館四日消息）

◎松江通信、四日晨、有謝某等在石湖蕩三十一號橋路旁見有匣子一隻、用足踢之、頓時炸裂、一人炸斷一足、傷及謝某面部、謝投若瑟醫院醫治、傷無大礙、其斷足者、赴嘉興醫院求治、

◎滬甯路安亭陸家浜間三十七號橋附近、昨晚發現形似地雷之爆烈物一枚、由軍隊檢去、（崑山四日下午一時電）

◎鹽邵輪遇盜劫

◎豪（四日）上午一時、鹽邵輪遇盜、被劫八千元、並傷人、（揚州四日下午八時電）

◎武漢要聞

湘鄂間形勢緊迫

◎漢商會陰歷年內須籌借軍費一百二十萬、已向普通商店照房金借二個月、並決定各特別商店數目、因此欵急需、一時收繳難齊、將由商會先行息借、俾早措備、（漢口四日下午三時電）

◎武漢市政委員會成立、推龔村鎔·李翊東·周星棠·爲常委、（漢口四日下午二時電）

◎衞戍部組水上警隊、（漢口四日下午二時電）

◎裕華紗廠工人要求工資加一、不遂、已罷工、（漢口四日下午二時電）

◎沔陽共匪、四處燒殺、張貼中國共產黨沔陽十二支部布告、富商大賈、殺無赦、（漢口四日下午二時電）

◎楊在春辭民廳長職、讓張之本、省政府准陰曆年內成立、（漢口四日下午九時電）

◎第七軍一師支（四日）日開通城、三師開咸甯、（漢口四日下午九時電）

◎湘鄂間形勢緊迫、近恐不免一戰、兩軍皆既動員、將軍隊集中、在此之白崇禧、今晨扣招商輪五隻、三北司輪船一只、備爲軍事輸送之用、又本日以軍事委員會之名義、將此地工會全部解散、傳本日在蒲圻附近、第六軍與湘軍已衝突、詳情未明、（漢口三日東方電）

◎漢口槍決五人

◎支（四日）日槍決在漢川暴動之周志道、中大教授林可彝、中大學生吳鍾魯、前武漢市政府委員何羽道化名胡防卿等四人、皆共黨有證據者、又槍決拋擲炸彈之余一鳴、（漢口四日下午九時電）

◎閩省電訊

◎駐同安七十六團將赴南安、（厦門四日下午九時電）

◎郭其祥來厦、昨日民團欵待及討論民團進展事、（厦門四日下午九時電）

◎福建省政府接上海楊樹莊來電、謂有俄人八名赴福州、着即逮捕、遂全市開始搜查、未有所獲、（福州三十一日東方電）

◎北京彙聞

◎京漢路奉軍前線、扼守順德、（北京四日下午八時電）

◎比欵七百萬美金、閣議曾通過以五百萬發公債、及與華比行接洽時、忽發覺協定內附件手續費甚鉅、常蔭槐據情稟張作霖、遂捕郭則水、（北京四日下午七時電）

◎京侈奢品類目、經內務農部修正、食糖等已免除、但商界仍不滿意、主緩辦、（北京四日國聞社電）

◎北京公債市況

◎今（四日）公債市、九六開盤二一五、收盤二一五三五、七長六三九、成交二百餘萬、（北京四日下午七時電）

◎馮玉祥授獎紀

▲受獎者韓復榘等十二人

開封通訊、二十三日上午十時、馮玉祥在省政府舉行授獎禮、紀其情形如下、開會地點、在省政府大門內、平民公園之演講台上、中懸總理遺像、兩旁插國旗黨旗、布置簡單而嚴肅、受獎者爲第三方面總指揮韓復榘、第二軍長劉汝明、前第三軍長梁壽愷、民政廳長薛篤弼、總司令部副總參議長曹浩森、副軍長宋式顏、師長張萬慶、前敵政治工作團主任簡又文、旅長李倫植、旅長馬玉田、營長佟澤光、連長姬慶功共十二人、此次受獎之十二人、各方多有知其面貌者、韓復榘年在四十歲以上、眼微細而意態沉毅、劉汝明年亦四十許、身軀魁武、一望而知爲戰將、而有節氣、辦事以認真稱、曹浩森最高、張萬慶爲最矮、而短小勇悍、軍中呼爲小砲彈、薛篤弼有重傷、尚包裹未愈、是日參觀授獎者、駐汴各軍營長連長以上之軍官、約萬餘人、各機關書記科員以上、約三千人、此外有總部建設部長劉治洲、參謀處長熊斌、財政廳長魏宗晉、高等法院院長鄧哲熙、大學院長淩冰、宣傳處長李光恒、授獎時之儀式、（一）向國旗黨旗行三鞠躬禮、（二）讀遺囑、（三）由鄧院長報告開會宗旨、（四）總司令宣讀革命獎照詞、即親爲佩帶獎章、（五）總司令訓詞、（六）受獎人向總司令一鞠躬、（七）受獎人公推韓復榘致答、（八）奏樂閉會、馮玉祥演說略謂這一次給他們革命獎章、是因爲他們許多人轉戰數千里、屢著奇績、或係籌濟餉欵、勤勞不懈、如韓復榘劉汝明兩人此次攻克徐州、先赤膊提槍、身臨前線、誓死不退、營長佟澤光在徐州偶中流彈、打折一指、佟以手納入袋中、以一手指揮作戰、及徐州已下、大家纔知道他已掛彩了、薛子良同志、在五原費盡心力、爲兵籌餉籌棉衣、到了陝西、又當財政廳長、苦心經營、以窮苦之三秦、我軍竟得安然出關、士無飢色、到了河南、又是庫空如洗、經子良獨力撐持、餘餉經營、兩年以來、子良費的心血不少、這十二人中、無論那一個、都是很可佩服的、不過當宜公開、大家有不滿意的、可以當面指出、問大衆曰、應佩帶革命獎章否、衆齊應曰可、馮又言從前北京的文虎章、隨便濫發、至於狗都不肯要、有一次北京政府要頒給于右任文虎章、于氏謝絕、因太濫也、此次革命獎章、是有數的云云、（十二月二十三日）

◎馮軍注重京漢路

▲抽調東路軍加入京漢線

開封通訊、徐州大捷之後、何應欽等與馮軍將領、雙方會商之結果、以何部當津浦路、馮部少數隊伍、幫助作戰、而抽調大部隊伍集中京漢、肅清河北、一面由大名直趨臨清武城奪取德州、以拊濟南之背、使張宗昌首尾不相顧、如能於最短期間、克復山東、直抵天津、則山西軍事、不成問題、此係馮何預定計畫、現馮軍孫連仲已將衞輝克復、孫殿英竄至彰德、孫連仲率兵追及、擒其旅長二員、已解鄭州總部、並獲快槍數千支、而秦德純之軍、逕攻大名、孫殿英無路可歸、終且就擒、現在臨漳以東、爲少數之紅槍會所保護、孫表示投誠、前敵將領韓占元軍長、不敢作主、電馮請示、馮如何電復、則不得而知、刻下東路軍之第由東面開、其數目約將以八萬人爲準、而岳維峻之軍隊、亦奉令加入北伐、岳於二十日到鄭、並有來汴謁馮之說、韓復榘此次連克勁敵、規復名城、實爲首功、韓奉命來汴、於今（二十二）日下午五時專車到汴、即至省政府謁馮、馮嘉慰有加、遂令備食、並於明早八時在中山俱樂部舉行授獎典禮、授韓以革命獎章（見另條）第三軍軍長梁壽愷、本電調充總部參議、梁已通令就職、（十二月二十二日）

◎河南將設逆產處理委員會

▲處理軍閥、反動、貪污、土劣之產業

開封通訊、河南自爲革命軍克復後、即設有逆產清理處、專辦各縣清理逆產、如趙倜·王印川·張治公·賈濟川·郭振才·寇英傑·張敬堯等大小軍閥財產之在豫者、均行沒收、或撥作教育經費、或改爲公共住所、或拍賣充作軍餉、日前又由省黨部代表鄧飛黃、市黨部代表宋英儁、及民政廳建設廳高等法院省政府宣傳處等機關、開一會議、決定組織一河南逆產處理委員會、其組織方法、以上列各機關領袖及逆產清理處、共同組織之、委員會之職權、爲逆產之審定、逆產之分配、規定逆產之範圍、其用途大約規定爲兩種、（一）撫卹、此次革命戰役死亡或傷殘之人、及開封考城杞縣睢縣甯陵永城夏邑炸死或炸傷之人、及其遺族、如開封西門外飛機歸德府城等處、因戰事受禍之難民、及河北新鄉衛輝淇縣滑縣內黃安陽湯陰臨漳等縣因戰事受禍之難民、（二）貸助確係赤貧安分無嗜好及無惡習之農工、其撫恤及貸助之方法、分爲四項、（一）撥給一部分逆產、使其永遠管業、（二）給以相當之逆產田畝、交其佃種、所得籽粒、均爲種者所用、但地權仍爲公有、俟若干年限期屆滿後、政府得酌量情形收回、（三）變賣逆產之一部或全部、設立工廠、（四）以逆產歲入設因利局、無利息貸借貧民、作工商小營業、此項章程、聞已由省政府交法制審委員會審核通過、不日公布、至處理逆產委員、仍不外薛篤弼·鄧哲熙·魏宗晉·及鄧飛黃·宋英儁等數人、關於逆產之規定、經委員會議結果、分逆產爲四類、（一）賣國軍閥之逆產、（二）反動份子之逆產、（三）貪官汚吏之逆產、（四）土豪劣紳之逆產、（一）（二）兩項、以確有賣國殃民之事實、及確有反革命之行爲者爲限、（三）（四）兩項、以確有吞款納賄之證據、經法院判決屬實者爲限、在豫省有於此項逆產之人、以袁世凱爲第一、大衆決定將袁氏在項城及安陽之產業、先行查明充公、其他如張鎮芳孫殿英之產、亦在次第調查中、（十二月廿四日）

◎湘省決組織剷共特別法院

內設偵緝審判兩處　限令日內組織成立

長沙通訊、湘省擬組織剷共特別法院、提議已久、茲因共產黨徒之在湘者、仍復密謀起事、並決定於十七年一月一日、再行大暴動、而其秘密機關、且復遍布於城廂內外、昨省黨校學生、又在大西門外鹽運坡、湘江街源和商號、及聚子橋第九號、各破獲共黨機關一處、拿獲共黨廖文輝·龍運壽·顧定勝等數名、又公安局據密查報告、有新移居局關祠之住戶、形迹可疑、屢經遷徙等語、當派探前往緝拿、適共黨犯陳采夫、正在編製共軍表冊、藏匿不及、當被警察取得、並拿獲男黨徒三人、女黨徒二人、據陳采夫供稱、係在黃埔軍校卒業、來湘已一月、新被任爲共黨軍委會秘書、原定日內赴嶽麓秘密集合、計劃暴動云云、旋又在該處搜出證據多起、其最要者爲共軍各隊首要人員名冊、及募欵捐簿、因現在俄已通告不予接濟、故須恃搶劫勒募欵爲生也、當局以共黨如此密謀破壞、自非以最嚴厲之手段應付之、不足以資鎮壓、於是由省市黨部及省政府特開臨時會議、討論實行設置該特別法院問題、議決即行設置湖南剷除共產匪徒特別法院、內設偵緝處審判處、由省黨部省政府第四軍團軍辦事處、予以最高之剷共權、並須於最短期間、即佈組織成立、又聞衡陽近曾破獲共黨機關一處、中藏機槍兩挺、子彈二千發云、

◎漢商會籌借軍餉

▲各商店照兩個月房金數目繳借欵

漢口通信、鄂省財政、經一摘再摘、其窘不可言狀、當詹大悲長財政時代、鄂省之釐局、尚有十三局可以爲省有、其餘則爲各地方駐軍所留、至於現在、除武漢外、其餘則皆爲駐軍所分、官吏局長之任免、則由駐軍自由辦理、故財政整理委員會成立以來、殆無法可收拾財政、前者鴉片尚有甚大之收入、現有胡森駐於荆宜一帶、軍需抽收、已無餘瀝、至於內地各局以商業停頓之故、收入極微、上月份武漢駐軍之餉、由南京撥來大部、本（十二）月尚不知如何辦理、財政整理委員會再四籌議、仍點金乏術、此次白總指揮來後、與各當局商議向漢口總商會借欵、令該會無論如何困難、必須借撥、商會不能不勉強應命、除將各大商店各銀行錢莊分配借欵若干外、其餘普通商店、則按照其房金二個月派借、於二十八日通告全埠、茲錄其文如下、敬啓者、查本會奉令飭向各幫籌借餉欵一事、曾經召集各幫領袖一再商議、並推舉董事十二位、逐日到會會同籌辦在案、祗以此次借欵、數鉅期迫、待用甚殷、情形不同、辦法尤須平允、故連日以來、迭經在會董事諸君悉心討論、除關於較大之營業、應列於特等、另議辦法外、所有普通商號、欲求借欵之易集、與夫辦法之適宜、只有以各商號現在每月房租爲標準、分別按照兩個月租金數目、繳借欵一次、無論營業大小、均歸一律、（如每月房租係一百元者、即照繳借欵二百元、多少照此類推、）並以每月警捐收條爲根據、此欵全由商店照繳、並不與房主相涉、蓋就房租之多寡、藉覘營業之大小、既徵核實、並免偏枯、辦法之平允、誠無有逾於此者、至於收欵手續、凡屬同一營業、無論已入幫與未入幫、其認繳借欵、即由各幫幫董率同本會所派之員、攜帶印收、按家收取、並同時製給收條、以資憑證、（設有整個營業既未入會、亦未歸幫、即由本會派員逕行收欵、仍以收條爲據、）其所以許由幫董督收者、因爲各幫董於本幫情形較爲熟悉、如遇幫中對於此次借欵緣由、尚有不能了解、及關於房租上發生爭議時、可盡調解勸導之勞、期收事半功倍之效、但各幫中設有因情面關係、致漏未認繳借欵者、在幫董即不能辭其責任、將來即用分幫調查辦法、（如甲幫調查乙幫、乙幫調查丙幫等）一經查出前項情弊、應即公同議罰、似此分別規訂、切實進行、既昭公允之方、尤杜取巧之弊、而於借欵亦裨益良多矣、除將議決情形分別通知外、相應奉達、即希查照、趕速籌繳、一以濟餉欵之要需、一以盡維持之義務、其感激固不止本會一方面已也、此頌均綏、漢口總商會啓、

◎江淮軍訊

二十六軍趙觀濤之第一師、原擬担任淮揚沿運各縣防務、頃奉命調、完全移往揚州、趙師長於二十九日晨、先率司令部全部官佐、乘船南開、士兵除一部分業已離淮外、餘因船隻正在封雇中、未能同時移揚、

擔任宿遷防務之二十六軍第二師、因一師駐防揚屬、所有淮屬防務、由陳軍長令、調衛該師填駐、二十九日起、張率所部各團、續向清江開來、其一部分、定於日內南移、

宿遷窰灣、沒河各處防務、自二師開走後、完全由十七師擔任、十七師係前十八軍改編、人數在四團以上、故分佈要塞、尚可支配、師長文鴻恩、前派參謀長沈靜、率軍需處科員數人、在淮安寶應高郵各縣、借撥餉項、計共兩萬八千元、廿八日匯至清江浦中國銀行、廿九日晚、解赴宿遷窰灣各防地、分別發放、

二十六軍一師、既赴揚州、現駐揚州之軍隊、係二十六軍獨立團郭鐵部、將開來清江、轉往前方、繼續北伐、

軍委會兵站部第十七兵站部、全體官佐、以北伐告一段落、特聯合各界、暨在淮軍事機關、元旦一日合演文明新劇於火星廟、（十二月三十日）

南京軍事委員會、以隴海戰事、雖告一段落、但後方防務、及江北運河沿岸土匪、不可忽視、頃特電令二十六軍長陳焯、切實注意剿除、陳軍長一面令調第一師二團陳澤民部、防揚州、一面以宿地當要衝、除夕日、令調第一師三團王皐南部、由清江開往宿遷、與六軍第十七師文鴻恩部、扼要協防、

二十六軍軍司令部、由蘇方移回清江浦、迄已旬餘、頃爲軍事便利起見、又於除夕日、移駐泗陽之衆興鎮、所有參謀·副官·秘書·軍法各處、分乘汽車三輛、先後往衆、防守江淮之第一師一團樊松甫部、本擬調防高寶、以爲剿除匪患計、暫告不動、又陸續由宿遷南開之二師張驤部、卅日起、停止調拔、以固防務、

二十六軍長陳焯、闢淮安縣長胡鈺、擅自離職他去、在此軍事甫定、防務吃緊之際、地方不可負責無人、三十日特派軍部參議前淮陰縣長李錫麟、前往接替維持、三十一日電請省政府准予加委、以維地方、（十二月三十一日）

◎密縣縣長民衆被綁票

開封訊、密縣於十二月十五日被土匪突入、將代理縣長及各職員、及民衆二千餘人、均拉作肉票、

◎英潛艇擊沉愛仁輪案之交涉

▲伍外長向英使提要求四項

外交部長伍朝樞、爲英潛水艇砲擊愛仁輪致沉沒案、昨照會英使提出抗議、原文云、大中華民國國民政府外交部長伍爲照會事、查愛仁船事件、不顧國際公法及人道主義、本部長不得不照請貴公使注意、（一）該案發生已久、以有待於事實之徵信、故至今始克將確切不移之事實、列舉於下、查愛仁輪係約載重八百噸懸掛中國國旗之商船、正由上海搭載客貨駛往厦門時、於本年十月十九日爲假扮搭客之暴徒劫持、即於船內大肆搶掠、並強迫船員改向香港附近之別司灣開駛、沿途遇見船艄多艘、爲害未侵犯、至二十七日旁晚熄燈暗火、行近目的地時、貴國L四號潛水艇瞥見、艇長以其形迹可疑、發號命停、且用探海燈照射、該船置之不理、英艦因發空砲一響、再發警告砲數響、橫過船弦、仍未有效、英艦乃從約三百碼之距離、以實彈及開花彈遙向該輪轟擊五六次、該輪失其行動能力、船中起火、遂與所載貨物一併下沉、計搭客及船員共二百五十八人、至少有二十四人斃命、或死於砲火、或遭淹沒、搭客中有七人被捕、經香港高等法院審問、認爲海盜、判處死刑、（二）本案大抵皆假定爲海盜案、其實此案在各國國內法律、姑勿論如何規定、但就國際公法而論、如愛仁輪上暴盜之行爲、實未構成海盜行爲、原公法上海盜罪之要素、係因其危及公海上之生命財產、專在洋面出沒搜掠、不論何國之商船一律施以襲擊、實具有與全世界爲敵之精神及志願、爲此之故、對於海盜視爲人類之公敵、不論何國船艄、凡有能捕獲之者、即受其國之審判、此爲國際法上對於海盜行爲之定義、不僅爲著名法學家所主張、近且於一九二六年二月經國際聯盟會之編訂國際公法專門委員會正式提出、並通告聯盟會會員、貴國固會員之一也、（三）法律上既然如此、則以之適用於愛仁事件、殊非難事、照英國或他國法律言、彼在船內劫掠搭客之暴盜、或可視爲海盜、但按照國際法、則彼等之行動、既限於愛仁船內、對於沿途所遇船艄、並未侵犯、因不得以海盜論、至就愛仁輪本身而言、則愛仁爲受害者、並非在公海上加害船艄、故愛仁不得謂海盜船、至多不過按照國內法爲被盜之船而已、貴國艦長竟以該等暴盜爲國際法之海盜、以愛仁爲國際法之海盜船、實不合法、（四）當貴國艦長致疑愛仁船上似有不妥之舉動時、原有權審查其眞相、不過須以正當方法行使此權、且對於其結果、須負責任而已、今乃以實彈及開花彈射擊於滿載搭客不加武裝之小船、此種劇烈舉動、究竟有何充分之理由、足資根據、以自逞於法律與輿論之譴責乎、就當時環境一加研究、即可知此舉動、既不合法、情無可原、且並非必要、由事實上可以指明之、貴國艦長、從愛仁船之舉動而揣測、並證以從前類此之事件、應知彼盜之目的、係欲挈其劫掠所得之贓物、就別司灣而上陸、即使該船眞係海盜船、按照國際法、貴國艦長亦祇有捕護該輪及將海盜送交法庭審判之權、並無擊沉該輪及未經法庭審問而遽置海盜於死之權、若謂貴國艦長非採取此極端之手段外、無法行使其權、則試爲答之如下、查當時雖在昏夜、但愛仁已在其探海燈照射之中、至發砲之時、兩艦相距不過三百碼、實無患愛仁之脫逃、且貴國艦長明知暴盜登岸、必須改乘小舟涉長途、彼時當完全在其槍砲威脅之下、又況該潛艦距離其他數艘貴國兵艦、並不甚遠、此數兵艦不獨可以駛往、且確曾駛往爲該艦長之助、其中一艘、以距離甚近、駛到甚速、竟能救起愛仁船上落水之搭客多人、其近可知、乃貴國艦長於發號命停之後、僅數分鐘、即施以砲擊、以一兵艦對付一不加武裝之船、而實力又如此懸殊、何以須如此急遽開火、誠不可解、因此貴國L四號潛艇艇長、在未經砲擊沉愛仁輪以前、並未竭其可能及應用之方法捕獲暴盜、實爲不可掩之事實、（六）捕盜擒獲人犯、交付審判及追還贓物、方爲合理、今爲捕獲嫌疑犯七人之故、不惜危害二百五十八人之安全、且因此置至少二十四人於死地、又爲追還盜掠贓物起見、不惜擊毀全船貨物及船之本身、一併沉諸海底、此種行爲、揆之理性人道、實無一而可、（七）本部長抑尚有須聲明者、別司灣係中國領海、故凡在該海灣內拘捕之人犯、應交中國法庭審判、除鄭重聲明別司灣之全境皆爲中國轄境、並無任何部分可以認爲公海外、本部長對於香港高等法院妄思伸張其司法管轄權於中國領海之行爲、特提抗議、（八）本部長根據上述理由、應請貴國政府施行下列各事、

（甲）對於中國領土主權之侵犯表示歉意、

（乙）因愛仁輪沉沒而人口之死亡或受傷及船貨之遺失或損害、均加以撫恤賠償、

（丙）對於L四號潛水艇艇長予以適當懲罰、

（丁）在香港拘留之嫌疑犯七人、送交中國法庭審判、

（九）國民政府於目無法紀之行爲、如劫掠愛仁輪案、應施以最嚴厲之懲罰、對于在別司灣之賊巢、一有機會、應即撲滅、皆無時不存此念、在實行此種志願之時、貴國兵艦駐在近別司灣之香港、若能予合法的協助、固亦所願、但此種種、毋庸贅述、至此次照會之目的、無非爲保證即在追捕罪犯之時、中國領土主權、仍應尊重、而追捕時所採用之方法及手段、必須合理適當、且對於無辜者之生命財產、應有相當之注重如是而已、右照會大英國欽命駐華全權公使藍、外交部長伍朝樞、

◎北京又一敲詐案

▲陳樹強等被捕入獄

北京訊、自稱威軍稽查處長單毓龍被事主告發、軍事部案訊屬實、處以死刑後、軍事部佈告商民、如有貪官勢豪施以凌虐詐財者、勿庸疑懼、即到部具呈控訴云云、該佈告發表後、軍事部於二十四日竟又接得宣武門外羊肉胡同、住戶顧某控告已裁撤之憲兵稽查處長陳樹強、教令部下偵探承審員等、僞造信函、誣爲通敵、將顧姓逮捕至給孤寺稽查處內、非刑逼認通敵、最後迫令以二萬元贖罪、顧姓不敢違抗、只得忍屈含寃、將本身所住之房產契紙、送交稽查處作押品、俟將罰欵籌足時、再將房契贖回、且在未贖回房契以前、每月須照二萬元借欵習慣、給以二分利息等情、軍事部閱呈後、當夜即派員會同警察、將被控人十餘名分途逮捕、結果僅將該處長陳樹強、承審員金久安、隊長于崑甫等五人捕獲、其副處長吉某、承審員孫某、及與此案有關之偵探等數人、皆已預先逃匿失踪、軍事部因在逃各犯、皆係通同作弊之人、關係甚要、已令警察廳督察各區隊、一體嚴緝、以便到案審辦云、又訊、前門外給孤寺憲兵督察處、自奉令裁撤之後、經人告發、處長陳樹強探長吉子貞等、藉端敲詐、行同綁票、經軍事部將陳等捕獲後、昨聞尋該處敲詐之人、魯彬李子哲等三十餘名、均補呈告發陳吉等人、非刑拷打勒逼罰欵等事、由軍警聯合辦事處派人查明、陳樹強住禮士胡同、吉子貞住羊毛胡同、均已派該管區署監視其家、搜捕逃犯、並昨晚由緝探隊兵多名、由前門外吉安店內、又將縣內人犯伊某梁某二人捕獲、裝入汽車解隊、略爲審訊、即送處歸案云、又聞警察偵緝隊、於昨日又在廣安門內、將陳樹強屬下分隊長楊某緝獲、立即解交軍事監獄內羈押、聞此被捕之分隊長楊某、係陳樹強詐案內所要人犯云、

上下千秋

◎挫折與奮勉

雲裳投稿

今夫有志之士、欲成其事也、抱百折不撓之毅力、具堅韌不屈之決心、於是雖屢經挫折、而此心以之而愈勉焉、經年累月、事必有成、故天下之事、不懼其多挫折、而懼其不能奮勉、蓋不能奮勉、則如涉水者之稍沉而不敢復進、登山者之稍仆而不敢再升、是皆稍受挫折而不加所勉、安能望其登彼岸而造高峯哉、吾國人之示弱於人而貽笑外邦者、曰無奮勉之心、苟稍一挫折、即無意再圖、今則民氣漸張、共謀奮勉、雖百經挫折、而吾之精神吾之毅力、如松柏之經霜雪而愈勁、金玉之經爐鍊而愈堅、則世之欲求成其事者、其亦能奮勉於是乎、

◎吉敦路通至老爺嶺

吉敦鐵路由吉林至六道子之第一段、早已完成通車、茲老爺嶺山洞已通、所有第二段之工事、由六道河子至老爺嶺西站之半段、亦已完竣、亟應通車、前曾定於上月十六日開行、因尚有未完善之處、故又改期一月六日實行通車、茲錄所經各站如下、吉林站、謙潭山、江密峰、額赫穆、六道河子、老爺嶺西站、

◎青島港政局收回徵收船鈔權

國聞社青島通信云、我國自各口岸開放以來、所有航政之特權、向歸外人掌管、青島之港政、創自德人、我國由日本人手內接收、設立港政局管理海上一切事宜、其權力頗大、然丈量船位徵收船鈔、仍歸膠海關稅務司管理、民國十三年、該局曾一度提議、收回自辦、旋經總稅務司安格聯反對、其後未能實行、本年八月、該局復呈請商埠局轉請、以本港建築之燈台及浮標、均日見頹壞、若不從速修理、來往船舶、諸感不便、查歐美各國之燈台、向由海關征收船鈔項下補助、其費用現值公家經費支絀、可否請將丈量船位征收船鈔二事、由海關收回自辦、凡輪船由外洋直接來青者、或路經本港騐明船鈔過期者、均按船之噸數計算、每噸征收船鈔費銀四分、按此統計、每年可以增加收入十餘萬兩、若將此欵擴充港務、將來往船舶、必日見其多、而碼頭之收入、亦可日見盛旺、商埠局已於日前據情轉呈交通部、向總稅務司據理力爭、現聞已得圓滿結果、總稅務司已訓令膠海關稅務司將丈量船位徵收船鈔二事、歸膠澳商埠港政局自行辦理、聞商埠局昨令港政局前往接收、並通知各船行自十七年一月一日起、實行徵收此項船鈔費云、（十二月卅一日）

◎俄輪在青被扣

▲搜獲赤化書籍數册
▲結果罰欵萬元放行

國聞社青島通信云、俄輪新華號、日前由海參崴航駛來青、繫靠第四碼頭、本埠海軍司令沈鴻烈、忽接密探報告云、該輪係銜蘇俄之使命、由海參崴裝載大宗軍火、開往廣東、接濟南方共產黨、助長中國內亂、嗣因該輪尚裝有別種雜貨、須在青島卸下、所以路過青島、請示如何辦理、沈氏聞訊後、當晚即令港政局先將該輪扣留、斷絕上下交通、以免移動、次晨又令副官二人、帶領陸戰隊三十餘名、前往該輪檢查、將各艙所裝之貨物、統行卸下、全船搜查殆遍、並無違禁等物、末後搜至船主室內、有赤化書籍數册、該副官等携之上岸復命、並留下所帶來之陸戰隊駐守該輪、監視全船人員之行動、沈據復報後、以該船主懷帶赤化書籍、至中國口岸、認有宣傳作用、應罰洋一萬元以爲儆戒、昨由海軍司令部通知該船主如數繳欵、否則不准開船、該船主接到通知、始而不服、欲向法庭起訴、繼因該輪若再延期、不能開行、則損失更大、現已籌備現欵、如數照繳矣、聞該輪約在今（三十一）日下午即可出港、

杭州

◎要聞簡

◎浙江省政府委員會、前兩次例會、因新年例假停止召集、六日循例召集會議、各委員預備提案、其重要者、㊀寧波市政府呈請收回白水權案、㊁十七年度新預算案、㊂禁煙局組織條例案、㊃整頓各項商民認辦捐稅案、㊄籌劃除歷年關一切開支案、㊅備組浙江反省院案、

◎各縣田租仲裁機關、已紛紛呈報成立、省黨部省政府分令各縣、隨時呈報仲裁案件情形、以憑核辦、

◎民政廳令視察員黃強等、對於各縣長警所長之控案、秉公澈查眞相、決於明春分別更動、

◎懲務分局呈報省政府、本月建設費、須稍緩報解、

◎省政府通飭各縣政府、嗣後任何機關、非經呈准認可者、概不得行使職權、

◎鎮江義渡局籌築碼頭、已由建設廳派員測量、

◎公安局以本市各刦案未破、嚴飭各偵探認眞緝辦、

◎建設廳長程振鈞、以經費困難、進行多阻、擬指定稅欵、專充建設用途、已向省政府提案公決、

◎省黨部婦女部、連日派女宣傳隊、在各工廠宣傳婦女運動、

◎杭縣教育局長范耀雯辭職後、已提辦移交、新委局長洪恣、定八日接事、

蕪湖

◎新委蕪湖市黨部改組委員王寄一等七人、縣黨部改組委員胡見吾等五人、一月二日下午二時、聯合舉行就職典禮、各機關團體參加者數百人、由公安局長徐朝桐爲總主席、各委員宣誓就職後、各界均有演說、希望各委員勿如前次之腐化、視委員如黨官、需盒子砲坐包車作邪狎遊云云、現市黨部地址、擬用前商品陳列所、縣黨部仍在城內崔宅、惟此兩處刻已設有稅收機關、尚在交涉中、

◎省委煤油特稅局長毛景周、本（二日）日已率職員自安慶來蕪、在吉和街公信會堂設局徵收、部委之局長陸吉甫、則在太古洋行辦公、雙方相持不下、

◎蕪湖市總工會、現已改組就緒、定三日下午二時、假歌舞台開正式成立大會、選舉執行委員、

◎蕪湖商界鑒於隆冬嚴寒、無衣食之貧民衆多、特集資派員赴和州白渡橋等處、購辦棉衣褲千件、製就寒衣、散給貧民、（一月二日）

◎前國軍第十軍教導第三師師長潘善齋、奉柏文蔚令、改任爲第三十三軍教導師師長後、於二十八日由壽縣下塘集來蚌謁柏、報告改編經過、

蚌埠

◎市公安局長陳義、委朱鳳岐爲督察長、

◎皖北禁煙總局長謝賡、據人呈控蚌埠禁烟分局長李正輔、濫罰鉅欵、呈請澈查辦、現已派人澈查、

◎國軍第九軍第二十一師教導團及排尾、二十八日由蚌奉令開拔赴徐、

◎鳳陽縣公安局長蔡和市辭職、縣長王維武委令前局長楊兆麟復任、

◎蚌埠市公安局、在車站設立稽查處、

公電

◎孝感方振武來電　各報館均鑒、頃奉國民政府任命狀、內開、特派方振武爲國民革命第十一路軍總指揮等因、聞命之餘、悚惶無似、伏念振武半生戎馬、蒿目馳驅、方面忝司、寸長未著、茲復謬膺重寄、總領軍符、自維樗櫟之材、彌凛冰淵之懼、惟以元兇猶在、逆焰方張、慨革命之未成、撫私衷而滋慽、振武身許黨國、志切澄清、欲收殺敵致果之功、敢辭遺大投艱之任、茲謹於一月一日在孝感防次宣誓就職、所望各方同志、時加指導、俾有率循、翹首燕天、曷勝馳禱、諸希鑒察、國民革命軍第十一路軍總指揮方振武叩東、

地方消息

蘇州

◎蔣介石過蘇赴甯

蔣介石因赴甯出席第四次執監會議、專車於今日（四日）上午十一點二十四分由滬到蘇、此間各機關各團體及黨部聞訊、即各派代表、手持歡迎旗幟、前往歡迎、第一軍教導團團長李仙洲、親率二三兩營兵士、前往保護、市縣公安局特派騎巡隊保安隊軍樂隊、前往歡迎、車停後、縣市公安局局長及縣黨部四委員、總商會二會長、即上車謁見、蔣氏對於教導團、頗多咨詢、對於昨日拘獲之共黨嫌疑人王龍柔、王金元、囑解甯辦理、至蔣氏復職日期、據稱尚未確定、至十一點四十七分、專車即開出蘇站、直往南京、

◎拘獲疑嫌共黨續誌

東區第一分駐所、巡官徐濬哲、因據密報、共產黨徒束子英、棲在中由吉巷十四號王金元家、集合黨徒、往某處開會等情、當即報告東區署長徐叔廉、會同東區外勤巡官王訓詳、帶同長警、前往該處搜查、當時王金元不在家、僅獲重大嫌疑犯王龍海一名、復在王金元房內衣箱傍、搜出反革命傳單多紙、（標題爲國民黨四字經）當將二房東周義梅、及王龍海、（兩人均縫業工人、）一併帶署研審、徐巡官復於深夜、率領長警、再至王金元家門外探聽、聞王金元在內與周義梅之妻談話、擬天明後、潛逃他處、故候至天曉七時許、即入內拘捕、當將王金元拘獲、據王金元供、此項傳單係一穿西裝之廣東人、囑我分發、我不識字、故不知情、其餘二人供詞支吾、現已解押市公安局、一面即行宣布戒嚴、對於防務、格外注重、

◎縣令解散市鄉聯合會

吳縣各市鄉行政籌備委員、前因聯絡進行起見、組織市鄉行政聯合會、近以奉令辦理村制、應先遴選村長、及調查戶口、故特議定調查表式、函送縣政府、請規定經費核示遵行、王縣長接函後、因查得高淳縣、亦曾組織市鄉行政聯合會、業經民政廳通令各縣、對於此等不合法之團體、及類似非法之機關、應即一律解散在案、故除將原函發還外、並令飭日將聯合會解散、一面分令各市鄉行政籌備委員、另具正式呈文到縣核辦、

無錫

◎發起婦女協會聯合會

無錫婦女協會、聯絡武進婦女協會、發起蘇省各縣婦女協會聯合會、定一月十五日在無錫婦女協會開第一次聯席會議、藉此聯絡感情、增加團結、以利婦運進行、除通函各縣婦女協會推派代表兩人出席討論外、更呈請省黨部婦女部函省婦女協會籌備會派員出席指導、屆時諒必有一番盛況也、

◎施衣展覽會招待參觀

無錫施衣施粥籌備會、自成立之今、已將兩月、對於募捐及縫造衣服等非常積極、故成績頗佳、該會定一月二三四三日假崇安寺婦女協會開施衣展覽會、招待各界參觀、該會所造棉衣、均係新面新裏白棉花、與家常縫衣無異、實爲從來慈善界所未有、聞該會展覽完畢即日散發、凡貧寒無衣之人、祇須塡寫衣券、即可至該會辦公處婦女協會領取云、

◎兩電廠糾紛益甚

震華電機製造廠與耀明電氣公司、因無錫市電氣營業爭執、發生糾紛、迄將三載、尚無解決、最近震華電機廠戚墅堰至本邑線路、突於上月二十九日夜間、被人損壞、致全城電燈、同時完全黑暗、震華電廠自發生此事後、察核形跡、認爲或係有人破壞該廠營業、故毀損桿線至七八里之多、即經四出偵查、當於元旦日夜間、據人密報各節、至二日上午轉報公安局、拘獲張燗生劉世奎二人、劉張解送公安局後、宋局長即開庭審訊、震華副廠長江上達、及無錫分公司張伯剛、電燈營業部主任楊懷谷等、亦即偕赴公安局候訊、同時耀明新記經理蔣哲卿、亦尋訊趕來質問、謂劉張係耀明新記工人、公安局何得擅加逮捕、請即一併釋放、江上達楊懷谷認爲張劉二人毀損桿線、案情重大、即出而阻止、楊懷谷君並向蔣詰問秦二保等報告劉張等乘船至洛社損壞線路、並非虛誣、未便不問虛實、即行釋放、雙方爭持良久不決、直至午後四時、宋局長以雙方意見各執、究竟或保或訊、無所適從、遂潛行離局他往、江上達楊懷谷察悉後、當即偕赴縣署、謁見俞縣長、詳述經過、俞縣長允轉飭公安局開庭審理、豈知當江楊等赴縣政府晉謁縣長時、蔣哲卿仍留公安局、當即與該局偵緝總務各科職員接洽、請將劉張二人保釋、公安局各職員、遂允將劉張二人一併交蔣哲卿帶去、其時江楊適自縣政府返至公安局、始知劉張二人、已由蔣哲卿保去、當即相與計議、要求公安局開庭審訊、晚間七時半、乃由公安局偵緝科長陳普暄開審、先詢震華江上達、面稱線路損失情形及緝獲張燗生劉世奎二名、有李瑞炳秦二保作證、正午候審至今、已有七小時、乃被耀明蔣哲卿擅自保出、不允預審、顯見情虛、蔣哲卿實有主使嫌疑、請公安局一併傳審、並請求將逸犯緝獲、次審證人秦二保、據供、張燗生劉世奎等七名、於是日正午在大新樓午餐後、同赴惠山濱、一點半下船、逕往洛社附近、先將鉛絲繫以砝碼、向上將二萬三千磅電線接觸、使戚廠不能通電來錫、然後再用重鋼頭將向東一帶磁瓶擊碎云云、李瑞炳所供相同不錄、

◎蕩婦妬姦謀殺

倪鳳寶、合肥人、二十三歲、五年前、隨父由蘇州遷錫、在北星橋畔五豐絲廠爲女工、二年前、因嗜聽灘簧、即與唱灘簧之常州人莊祥炳姘識、嗣即入贅倪氏爲婿、昨（三日）下午六點十五分、倪鳳寶自五豐絲廠放工回家、行至距離自家門首僅數武之轉角處、忽被莊舊時所姘之蕩婦姚老四、手持西式利斧、向倪鳳寶頭部亂劈、倪以雙手掩護、致手腕亦受斧傷、姚因見有其他女工到來、即將利斧擲入河內、飛步向鐵路方面而逸、倪鳳寶被劈、鮮血淋漓、鄰居見狀大駭、走告其母、當即車送普昌路兄弟醫院醫治、倪鳳寶頭部共受斧傷六處、左偏一斧、傷處最長約三寸餘、左手斧傷一處、左手腕傷一處、右手腕亦傷二處、頭手共計被傷十一處、經醫士將髮薙剪下、悉心醫治、可無性命之虞、至凶手姚老四是晚十時午、即由縣公安局偵探隊、協同第六分局探警王雲龍等、在東亭馬路上馬墩附近荒野間捕獲、解赴六分局、由段分局長訊問、據供係用切菜刀將倪鳳寶砍傷、原因確爲妬姦等語、當夜暫行收押、定今日移解縣公安局訊核、

◎生和堆棧失愼

北門外蓉湖莊生和堆棧、三日午乾號工人煮飯時、偶一不愼、致釀焚如、經各段救火會先後驅龍到場灌救、結果、乾坤兩號房屋九間、悉遭焚燬、屋內一切器具、及硬柴等、均付一炬、損失約在二千元以上、

◎東北鄉拘獲嫌疑共黨

水警黃區長、因據秦季純等呈訴、共黨滋擾、請即拘究等情、當即令飭所屬一體緝拿、第六隊隊長吳正榮奉令後、即於前日馳往東北鄉一帶、按單拿捕、昨（三日）日黎明、至北下鄉四三二圖儲家灣地方、偵悉單開之儲增寶儲梅生二名、高臥在家、當命各巡官率警分別掩捕、將二人先後拘獲、並在該二人家內搜查、並無何項證據、旋將二人帶入船中、折赴該圖中巷地方、續獲單開之陳阿末即旭山一名、並在陳家內、搜出皮夾一只及日記簿一本、皮夾內有當票二紙、書信一封、紅貼一個、書信紅貼上之措詞、均極費解、惟兩中涉及暴動共產等詞、似不無關係、乃將三人帶至北門外長安橋下辦公處、嚴加盤詰、儲增寶儲梅生、極口呼冤、堅不承認有加入共黨工作情事、陳則供稱廿二歲、陳四房人、共黨起事時、曾在梅村挨戶抽人、（每家一人）我被住居石園裏之朱鼎寶強迫至石塘橋、他們去搶物、我則立木橋上、皮夾一只、因朱鼎寶恐於搶物時遺失、塞在我馬褂袋中、皮夾內紙上所寫何事、我並不知道、紅帖子是我與戲子換帖、放在皮夾內云云、吳兼護隊長、將三人盤詰一過後、即行備文呈解區署、聽候訊究、

◎尤家日兩家被刦

天上尤家日尤子幹家、及稻客尤仁昌家、元旦上午二時、同遭盜刦、損失約在五百元左右、事主方面、不欲深究、故均未報縣、

松江

◎補充團黨部成立

駐松革命軍第一軍二師補充團團黨部、於四日假圖書館開成立大會、由商定呂團長主席、執行委員趙躍武・陳精誠・榮光先、監察委員劉希文・蕭綺如、候補執委曹福謙・程硯農等、宣誓就職、縣長戴忠駿及區黨部代表等均有演說、下午開遊藝大會、男女賓紛至沓來、

◎會勘滬杭縣道

松江縣縣長・公安局程局長・建設局安局長、四日赴上海會勘建築道路、從松江東門外泗涇顧橋接長途汽車路、今年必定實行、

揚州

◎居稅由原認商續辦

江蘇省教育經費管理處、頃函江都縣、以居稅認商梁體泰、已繳稅至十六年十一月底止、應准由十六年八月一日起、至十七年七月底止、繼續認辦、縣政府前佈告另行招商於後日（五日）投標、即行打銷、

國際記載

◎駐華美艦赴馬尼剌

▲驅逐艦五艘來華

三日馬尼剌電、美國駐華第四十三艦隊、定一月十日離滬赴馬尼剌、故今日有美國驅逐艦五艘、由此赴中國海面巡防、（路透社）

◎美兵兩大隊赴尼

三日華盛頓電、美國陸戰隊二大隊、奉命赴尼加拉圭、征勦桑定諾將軍所統之叛兵、此爲柯立芝總統與海軍部長會商之結果、（路透社）

◎法政府研究公斷條約

三日華盛頓電、法政府現研究美國送來關於另立公斷條約、以代羅特條約之備忘錄、美政府主張在法美間新約之緣起中、兩國應聲明反對戰爭之政策、而在條約正文中則應規定除內政或牽涉第三國或由門羅主義而起之爭執外、所有爭執、悉須送海牙公斷法庭判決之、上述辦法、可視爲美國對英國等公斷條約之一模範、據倫敦消息、英人對此辦法、定可予以美滿之考慮、美國致法之請書、係於十二月二十八日送出、此即爲草擬條約、以代羅特公斷條約之緣起文、蓋現有之公斷條約、將於二月間期滿也、草約現將送交英日政府、終將送交國際與美國訂立羅特公斷條約之各國、（路透社）

三日巴黎電、法外長白里安答覆美國務院、謂美政府接受法國廢戰爭爲非法之建議、法政府頗爲欣幸、惟若此約推及於法美以外之國、則此問題須愼加考慮、應國際聯盟會章與現有條約所載之各國權利與責任、不致稍受妨碍、至於締訂法美間公斷新約一事、則法政府願接受國務卿凱洛克所提出之辦法、但有數點、尚待切實說明、如美參院將批准此公斷條約、則兩國地位將如何、是牽涉第三國之爭執不付公斷、此種保留應在範圍內問題是也、（路透社）

◎俄銀行督助理判死刑

▲破控營私……商八九名亦科罪

三日莫斯科電、國家銀行五穀部商業督理波里亞柯夫與其助理台蓀斯林被控營私、已判定死刑、產業沒收、商人九名亦被控犯同樣之罪、各加科罰、聞波氏與台氏曾以商業秘密消息暗告商家、並售穀私圖利、（路透社）

◎波俄交換政治犯

三日莫斯科電、波蘭與蘇俄在邊界柯洛索伏鎮交換政治犯、計波人二十九名、俄人九名、（路透社）

◎孟買工人一萬名罷工

三日孟買電、此間四廠工人約一萬名、今日因廠商採用經濟方法、忽然罷工、（路透社）

◎美國氣候驟寒

▲多人凍死室內

三日紐約電、耶誕節美國天氣和暖、今忽嚴寒、中西部有許多地方雪深四五呎、南部亦有多人凍死室內、（路透社）

◎軍令開堤濟運之電復

江北運河工程局、頃接曹軍長萬順、李師長明揚自前線電、略謂、據運商電稱、鹽河水淺、不便運輸、奉令開鎮金閘、灌水濟運等因、遵查該閘高於運河水面四尺、日久斷流、除在該閘附近、開堤灌水、別無良策等情、查淮北運鹽、關係餉源、極爲重要、合亟電令該局、迅派兵隊人員、會同西壩運商、即日前往鎮金閘附近、相度地勢、開堤灌水、以濟鹽運、俟鹽河水足、即行堵閉、所需工欵、着該運商暫行籌墊、限三日內辦竣具報、倘逾時期、定按貽誤軍餉論罪、聞胡局長接電後、當即電復、略謂、鑿堤濟運、原無不可、惟查運水奇小、下游交通、亦宜顧及、除電令上游鹺所長、前往察看、相機辦理外、並電請何總指揮、暨省政府建設廳、指示遵行、

常州

◎兩鄉盜刦傷人

依東鄉三十六都二圖濮河底村農民徐裕祥家、前夜忽來盜匪二十餘人、刦去銀洋衣服首飾等物、旋至隣居徐金林及馬根洪陳忠林等四家搜刦一空、徐妻及女、均被毆傷、縣政府得報、即派員下鄉踏勘及驗傷痕、一面諭飭法警嚴緝、又孝西鄉羅墅灣附近鍾家塘農民鍾松傳家、前晚有盜匪十餘人、前往行刦、鍾不及逃避、腿部受有槍傷、計被刦去衣服十餘件、首飾數事、左鄰鍾某家亦刦去現洋十餘元、現已報告該處公安分局請緝、

◎會議開浚德勝河

建設局二日下午二時、召集各鄉人士會議開浚德勝河、議決㊀本河存欵約四萬三千有零、議有辦法、再行接洽、㊁德勝河特捐、帶徵五年、漕米每石四角、上下忙每兩各二角、爲本河開浚基金、由鄭桂馨負責保管、但須於最短時間報告本息數目、及存放之處、並在建設局備案、㊂對於孟德兩河、縣政府糧櫃尚有前欠二千餘元、應由建設局呈縣催繳、㊃魏村武丹稅分所帶徵河捐至十六年止、已有三年、應由建設局備文、派員具領、㊄建設局函水利會、提取呂墅橋捐欵、裕農銀號提取魏村捐欵及他處經手此項捐欵、提取備用、㊅請水利會撥助穿沙項下全額四分之一計五千元、全河二分之一計五萬元、其孟瀆港借欵帶徵之欵、請鄭桂馨報告詳細數目、以便撥用、㊆建設局函知各鄉政局長、定期會議、原計土方十五萬方、由建設局刊佈各鄉土方淸册、即日籌備斷壩、定期開工、

◎緝私第八營長易人

駐常鹽務緝私第八營營長干呂釗、另行調委、所遺一缺、調第九營營長鄧光祖接充、鄧已來常、賃定局前街馬宅爲營本部、

南通

◎軍訊彙誌

㊀駐南通天生港砲兵團野戰砲隊、於二日開拔北上、㊁駐站總監部第十七分站、將大宗軍米及棉衣、派輪遞送隊運赴前方、㊂曹萬順派王紹鶴來通、向縣政府守提借欵、朱縣長勉籌四萬元、

◎會剿沿海盜匪

通屬沿海各場、近來海盜極形猖獗、縣政府已聯合海門崇明兩縣水陸軍警兜剿、在嵩枝港外之盜船、業經巡艦擊退、又訊、駐通水警隊、前奉省令、調赴崇明小型沙剿匪、刻匪已擊散、該處防務、歸水警游緝隊担任、通地水警、仍回原防、

◎舉行市鄉行政研究會

南通縣政府、因通邑各市鄉、亟宜有行政局之組設、現在進行伊始、對於局長人選、及行政規畫、殊有研究之必要、特發起召集市鄉行政研究會、於二日下午二時、就通州總商會行開會式、研究期間、定爲一星期、

◎戒烟藥品經理局成立

南通戒煙藥品經理分局、財政部委顧彥龍爲局長、分局定名通和公司、於二日成立、

◎廳令飭查米案

通城胡善夫、因米案被縣黨部控告、縣公安局據情呈報民廳請示辦法、刻奉廳令、查陳聯輝代潤泉酒店主胡善夫、買米二百九十餘石、究在何處查獲、是否確有私運出口證據、仰速詳切查明、妥爲核辦、復候察核、

◎通海新報之呼訴

南通通海新報代電云、敝報疾惡如仇、前因登載南通餘東市警備隊於夜間踰垣入蔡楄元花行提賭溺斃一節、略加評論、致觸怒該大隊長蔣光炎、於十二月十二日紀念週、當衆演說、指輿論機關爲搗亂、爲反革命、二十日下午八時、敝經理葛松亭、由劉海沙回通、在盧涇港上岸、該隊於檢查時、故意加以侮辱毆打、敝經理到城具訴知該隊長官、又被跟踪在其隊部攢毆、並以共產書一本、栽陷送縣收押、檢查時並無書册、在該港公安分局周巡官可證、並復派隊搜查葛宅及敝館、亦無一物嫌疑、如此栽贓陷害、輿論、同業人人自危、除依法抗辯外、謹此電達、乞主持正義、力予援助是荷、

如臯

◎柴草反對收稅續聞

本邑柴草商、因反對如臯揚由分關抽收草稅、暫停營業、曾誌前報、茲悉上月二十六日上午、草商五百餘人、因生計問題、齊赴縣政府縣商會再請力予援助、當經王縣長祝會長向衆勸慰、靜候省方解決、並勸令復業、以維市面、各代表謂現各方運如草船、均被該分關扣留、截至今日（二十六日）止、共被扣留草船一百餘幫、（每幫草船四五隻不等）即令復業、亦無草可售、今日之意、㊀再請縣長會長力予援助、俾得早日解決、㊁全體同業、即赴該關請願、並要求將草船放行、王縣長復謂、值此冬防期內、未便聚衆遊行、多滋事端、剴切勸止、結果仍由代表關通卿・金鏞哉・沙振選・黃賓勳・吳少池等代表五人、代表衆商、前往請願、陳述來意、辯論多時、該關主任、始允將扣留之草船、暫予登記放行、各行號遂于二十八日暫行復業、以維市面、一面呈請縣商會、向各省商會聯合會呈請取消、以恤商艱、

吳江

◎公安局長更易

吳江縣公安局局長黃啟元辭職、已准、經茅民政廳長委任費君坦繼任、業於一日接任、並即委定總務課長莊崇蔚、行政課長楊厚生、偵緝課長孫善徵、督察長孫嗣保、練王君、以收發會計庶務等各職員、

六合

◎公安管理處派委來六調查

江蘇全省水陸公安管理處鈕處長、令委科員潘宗仁・湯紀壽・來六調查公安團、公安隊、聞該委昨到縣後、已分別查畢、返省復命、

◎縣黨部籌備委員就職

六合縣黨部籌備委員胡祖良・吳倫・黃容林等、三十日午前十時、宣誓就職、禮畢、有劉脩月・曹軒翥・徐鴻渚・謝季超・潘鴻賓・奚群如・（女士）孫冠民・李華庭・劉筠孫等九人演說、

甯波

◎簡訊摘誌

㊀甯波各黨部各機關各團體、元旦在小校場開市民大會、舉行慶祝、並歡迎蔣總司令復職、㊁縣婦女協會籌備員十二人、二日在縣黨部、就職、㊂鄞江橋匪徒圖刦、與警勇激鬥、旋即逃竄、當警長已派兵一連往剿、㊃鄞東鄞浦、前日發現大股土匪、當被駐紮該處之緝私營隊往捕、詎該匪等開槍拒捕、結果擊斃匪徒一人、傷士兵二人、㊄第九軍補充團長王世和、奉部駐防甯波、已有數月、昨（二日）奉蔣總司令命、全部開往南京、㊅東城鎮明嶺附近王順興裁縫店、元旦夜八時、突來匪徒四人、刦去戒指三只、珠花一朶金耳環一雙、值洋六十餘元、

◎後塘街大火損失

前晚後塘街大火時、永豐泰店主仇寶三及店夥宋小卿聞聲驚起、梯已焚斷、乃各躍樓而下、仇寶三及店夥宋小卿陳阿春韓生章胡順泰五人均跌傷、內中宋小卿一名、傷在膀胱、爲最難治、已送公立醫院調治、查是日損失確數爲八萬七千餘元、其焚去三十五間、而考協豐廣貨店則獨估一萬一千餘元云、

嘉興

◎統捐新局長到禾

嘉興統捐局局長更動一節、已誌本報、茲悉新任局長沈秉謙、偕主任王爾康暨隨員三十餘人、於四日晚到禾、（寓秀州旅館）准五日接事、原任局長韓秉彝、新受江蘇稅務差委、明日赴申就職、其任內所收捐稅、統扯照比較略有二成、已由財政廳咨部請獎、

天津

◎美孚大火之損失

河東大王莊美孚煤油公司大火、已誌本報、昨（二十四）日火勢稍殺、已無延長伸燒倉庫之虞、該公司此次失火、截至昨日下午六時、已延燒五十六小時、據特別三區警署稱、該公司燒去存貨計油七萬箱、每箱兩聽、計十四萬聽、臘燭七萬箱、蠟皮（即製燭原料）一萬五千包、鐵板四千片、空筒四千餘箇、木箱板七萬捆、約值百餘萬元、此外尚有鐵皮房四座、製蠟機器數座、及公事房等尚未計入、

來函

逕啟者頃閱貴報十二月廿三日新聞欄內載廣州市浩劫四誌中之軍隊搜獲共黨名册一段有謂第五軍在海員總會搜獲共產黨名册等語查本會此次當共賊叛亂即被共賊餘孽海員敗類之蘇兆徵何來等嗾使黨徒佔據本會當將本會夾萬振毀劫去公欵達三千元並將本會交際員蕭明發及調查員黃洪二人槍傷迨共賊失敗逃走時只遺下步槍手槍各一枝及子彈數百顆在本會當由本會檢送公安局在案今貴報竟有第五軍在本會搜出共產黨名册二本之紀載殊非事實相應函達查照即希更正以符事實是級公誼中華海員工業聯合總會改組委員會值日常務委員陸添十二月二十七日

時報新光

第二百零一期
十七年一月五日

美國電影明星Richard Dix與女明星Mary Brian之戀愛表情 商雲投稿

本報記者金雄白與顧舒章女士新婚儷影 唐僧攝

上海特別市黨部青年部全體人員合影「自右至左」前排高蔭祖余凌雲冷雋(部長)翟宗濤趙澍(秘書)謝仁釗後排高學禮張瀛曾胡玉章韓立德丁象文左惺月

四川旅滬體育協進會成立 後排中立者為特派回川之慕相代表陳年鄧(左)薛齊賢(右)

天津美孚煤油棧大火

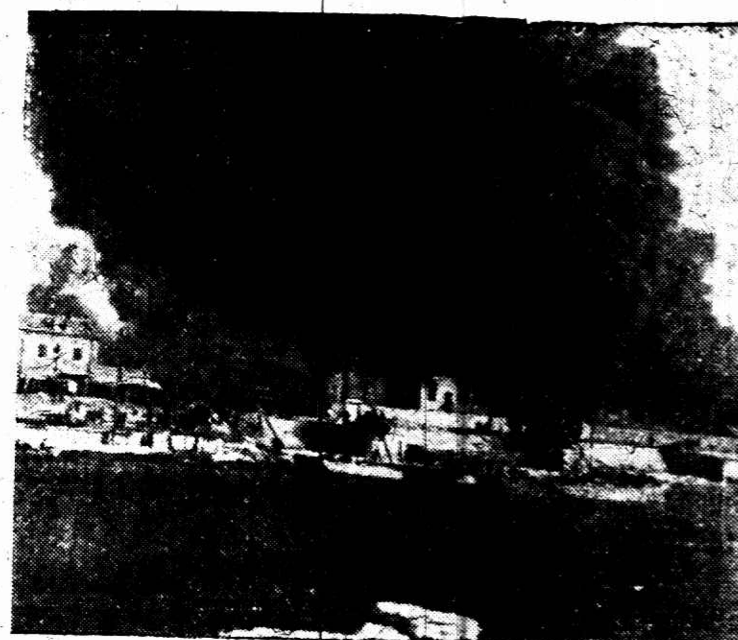
(一)火勢正烈 余雄冠攝

(二)旁觀束手

上海戒嚴中之騷動 參看上海記載

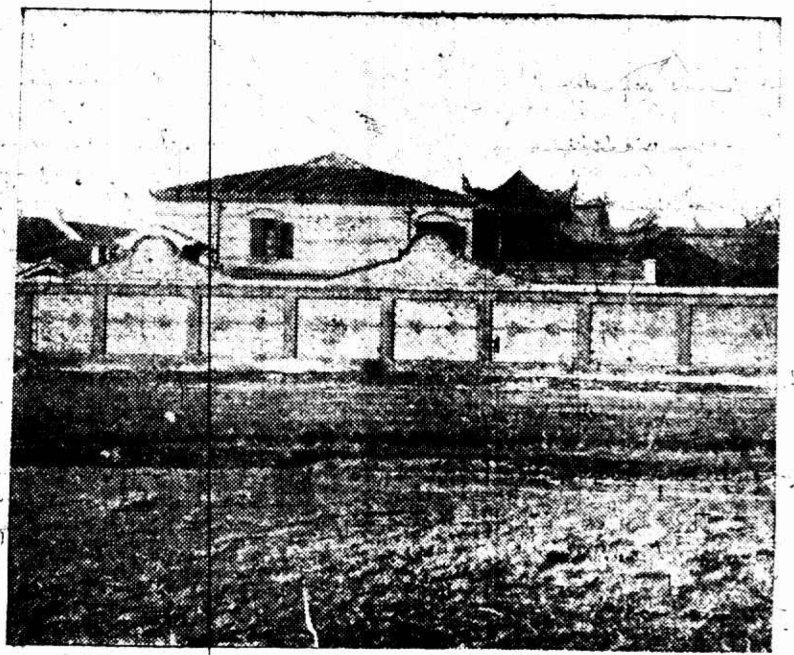
(1•)南市三山會館 張有德攝

(2•)臨時掘成之護身溝 英如亭攝

(3•)地上伏尸 張有德攝

(4•)濺旁血痕 英如亭攝

北京文昌閣 潘明新攝

北京中央公園 方 贈

英大租界馬路 郵政局斜對門
上海時計鐘表行
新到愛而近玲瓏手表
聘請超等技師專修各國鐘表

英租界大馬路
史惟記表鐘行
四百九十一號

張叔通重定書例
(楹書)每字方尺兩元兩尺四元三尺八元(楹聯)四尺四元五尺六元六尺十元八尺十六元(堂幅)照楹聯例(屏條)照堂幅例加倍(橫幅)照堂幅例(扇面)兩元(名刺)一元 收件處本館

浙江路小花園
有利汽車公司
電話四九一〇
特造精車 日夜出租

浙江路 念五號花筱園口
皇后鞋室
專製高等各種女鞋 參觀選購無任歡迎
電話中央九七三六

馬
英租界二馬路望平街口
馬敦和
精製緞帽絨帽

註冊商標 陳
法租界吉祥街
老陳天一帽莊
特製緞帽絨帽

產科女醫生張英毅
晨九時起在診所下午六時在住所 診所白克路念號甲 電話西六一六二 住所愛根路十一號 電話西二八四四

上海記載

◉蔣介石譚延闓赴甯

中央四中全會預備會議定期六日在首都舉行、中央執行委員蔣介石海軍總司令楊樹莊國民政府主席譚延闓、於昨日上午九時零五分由滬乘專車赴甯、滬甯車於八時四十七分出、宋子文及宋美齡女士等均臨北站歡送、

◉閻錫山促蔣復職

北方軍總司令閻錫山昨日來一電云、上海密轉蔣總司令介石兄勳鑒、前與煥章聯電、請公復職、當達典鑒、頑敵未殄、尚須努力、兄功在黨國、輿論所歸、比月以來、國人盼公甚於望歲、務請即日蒞京復職、以貫完成北伐大業、特再速電、不勝盼禱、弟閻錫山冬電、

◉伍朝樞請緩發表特使

伍朝樞昨電南京國民政府云、今日滬報載鈞府議決特派外交部長伍朝樞任赴美訂約特使、不審確否、查取消不平等條約係總理遺志、本黨黨綱、全黨所屬、朝樞平日竊願效力之一事、力所能及、無不勉爲、惟關於訂結新約、亦曾向美方面探詢態度、惟現在是否爲適當時機、尚須斟酌、倘時機未熟、接洽未妥、遽訂約特使之命、不但不能促成平等條約之締結、反發生障礙、至外部任務業經呈辭、如何裁屬實、懇明令表、伍朝樞、

◉郭春濤之西北工作談

國社云、西北國民革命軍總政治部部長郭春濤由鄭州來滬、記者昨日往晤、爰記其談話如左、(問)先生對中央全體會議有何意見、(答)國民黨歷年來之糾紛、即因黨之二豎爲惡、二豎者即腐化惡化二惡力是也、數年來黨內此兩種惡力之激盪影響、及致黨已失其中心、組織、黨員無所適從、吾黨欲解決黨內一切糾紛、因黨基非從速開四次會議不可、凡忠實同志均應擁護此會議、以與從事破壞者戰、(問)西北軍最近軍事狀況若何、(答)西北軍現正向直魯山東積極進攻、詳細內容有關軍事秘密、不便相告、(問)西北軍之黨工作其經過若何、(答)在本黨清黨以前、總政治部副部長係共產黨劉伯堅担任、所有各軍師處長、共產黨員約佔三分之二、政治工作人員約佔十分之二、彼輩人數既多、又極力活動、對於本黨同志之担任上層工作者、則肆其挑撥離間之手段、對於作下層工作者、則盡其威迫利誘之能事、然馮黨代表以及本黨之忠實同志、均深信本黨之主義與政策、絕不爲之搖動、自中央黨部實行清黨以後、馮黨代表秉承中央命令、厲行清黨、不遺餘力、對共黨份子、或驅逐或拘捕、總政治部乃從新組織、馮總司令初委李興中同志爲總政治部長、涉勉之同志爲副部長、余等到職以後、即調集所有政治工作人員、於開封重加訓練、分別去取、同時開封設有黨政訓練班、增加黨政人材、該訓練班由鄭飛黃同志主持、共有學生一千二百餘人、三月畢業、現已分發各地工作、西北方面、賴本黨一般忠實同志之努力、共產份子已漸次肅清、下層工作、共產黨已無活動之餘地、(問)西北軍之政治工作情形若何、(答)吾輩在西北工作、最感痛苦者、厥爲人才之缺乏及經費之困難、但在此種困難情形之下、惟有以犧牲奮鬥之精神、戰勝物質之困難、凡政治工作人員之生活、與普通兵士無異、每早四時半起床、朝會練習打靶、午後六時至九時上政治及軍事講堂、實行軍隊政治化及政治軍隊化之口號、每日工作時間、至少有十小時、每月生活費、除伙食而外、沐浴理髮之費、均無所出、外傳每人每月發薪金二十元、不確、但一般政治人員、因念及西北軍費之困難、官兵之艱苦、及本身之責任、樂願受困苦、努力工作、此最好之現象也、各軍政治工作人員因人少不敷分配、隨時調換輪流至各軍負訓練官之責、因此所有西北軍官兵、對於本黨之主義與政策、均有相當之認識、而馮總司令對政治工作、尤極熱心、常親自向各軍訓話、(問)西北工人運動情形若何、(答)現總司令部設有豫陝甘改良農工生活實施委員會、由豫陝甘三省黨部總政治部參謀部建設部共同組織之、馮總司令推余爲該會主席、自此會成立後、對農工生活之改良、頗有可述者、(一)工人補習學校及工人子弟學校、京漢隴海兩線所經過之重要城市、均已設立、如鄭州許昌郾城開封孝義洛陽等處、每處有學生一百二十人左右、(二)工人俱樂部並附設圖書室提倡工人之正當娛樂、增進智識、並謀工友間之感情聯絡、(三)兵工聯歡會、每週舉行一次、鄭州普樂園演劇、兵士工人可自由參觀、馮總司令及余等、常親自蒞會演講、(四)工人宿舍及工人食堂、鄭州洛陽開封孝義等處、均已着手籌辦、使工人得以最低廉之價、取得安適之住所及良好之食料、(五)減少工作時間、馮總司令已命令豫陝甘三省之公立工廠、每日工作八小時、私立工廠每日十小時、童工不得過七小時、並須有兩時學動法、實行保護工人利益、(六)增加工資、現以政治力量限定、無論男女工資、每月不得少於十二元、以上數端、係西北工人運動、關於行政方面之著有成效者、於組織及宣傳方面、本應由各黨部負責進行、不過當此組織時期、各黨部力有不及、黨工作又不停頓、所以政治部亦幫同工作、(問)西北農民運動之情形若何、(答)鄭州附近已建有民房二百餘間、尚有二百間未竣工、爲一般貧苦農民居住、沿京漢隴海兩路線亦設有農民子弟學校、由其有成績者、以鄭州洛陽開封及各地之農民招待所、專爲農民之報告、以答復疑問、農民進城無住所者、可在此內住宿、並爲農民担任義務律師、辦理訴狀手續、因此土豪劣紳、對於農民不敢無理壓迫、招待所內、有俱樂部閱報室講演台、由農工委員會常往宣傳演講、馮總司令並令各縣派粗有智識之農民三四人、至鄭州開設一農村組織訓練處、共有學生六百餘人、現已卒業、分回各村組織模範鄉村、又曾召集城鄉紳士至鄭、加以一日訓練、(問)西北婦女運動之情形若何、(答)西北教育素不發達、婦女智識尤爲錮塞、故女子纏足之惡習、猶盛行、對於婦女放足運動、已定三步辦法、(一)宣傳、(二)演戲劇召集婦女舉行大會、(三)勸令實行、並挨戶檢查、經檢查、如仍有婦女未放足者、則處罰其家長、此項計劃已由各省長令各縣、縣再訓令各鄉村切實執行、如有敷衍了事者、則撤差查辦、此項工作限於三個月內完竣、纏足惡習、定能如期廢除、又禁娼一事、西北各地已切實做到、鄭州開封各地已設有習藝所、專收容娼妓、豫陝甘三省之各行政機關、均有女職員、政治部現有女宣傳員廿餘人、工作甚努力、(問)對一般民衆之宣傳工作若何、(答)除常川宣傳員至城鄉各處向一般民衆作普遍之宣傳外、又如各遊藝場中之唱大鼓蓮花落西洋景者、均須發三民主義及革命歷史之唱本、如有違抗不唱者、則驅逐出境、唱得好者、則賞以金錢、又戲劇有迷信反革命之性質者、概禁止演唱、政治部宣傳員常川加各戲園、演新劇、各店商標門前掛燈對聯、均用新式標語、因此一般民衆、對於本黨皆有相當之認識、

◉西北七十軍已請取消之令知

淞滬衛戍司令部白崇禧訓令云、爲轉令知照事、案奉軍事委員會令開、案據第一路何總指揮函稱、頃據西北軍七十軍警備司令陳陽函稱、該軍於魚日奉到軍委會指令開、着該軍在皖南鄂西一帶者請示馮總司令、在皖北者請示賀軍長、在皖南鄂者請示程總指揮辦理、此令等因、旋於支日復奉到軍委會指令內開、着該軍在徐海一帶者請示何總指揮辦理等因、渠本該軍軍長指派前來請求點驗等情、竊查地方不靖、喪失民同情、招撫原因實居太半、擬請鈞會鑒核將該軍名目取消、以免招搖而保軍譽等情、據此、查該項名義早經明令取消、並將新番號一律撤銷在案、茲據前因、除指令嚴加取締並分令外、仰即轉飭一體知照爲要等因、奉此、合亟轉令知照、此令、

◉孫也魯之前方戰況談

上海中央社云、第三十三軍代參謀長孫也魯君、昨自蚌埠來滬、記者叩以前方戰況、據云、該軍第一師袁家聲部確已占領臨城、上月三十一日接徐州電話、西北革命軍鄭大章部、已於三十日攻克兗州、我軍正面第一軍第四十軍新編第十軍正聯合左右兩翼各部隊陸續向前推展、濟南之下、當在指顧間、該軍第一師會同北路宣慰使柏文蔚所轄各部隊、遵照軍委會電令、業將皖北所有「敵退投誠、敵來反戈」之各灰色雜軍根本解決、以安後方、

◉楊森代表羅冠英之談話

▲吳佩孚已赴峨嵋

大中社云、第二十軍軍長楊森代表羅冠英君、日前赴甯組織辦事處、現已租定花牌樓文昌巷五號、開始辦公、羅氏昨晚回滬、記者因報載楊軍有撤回原防之說、關係川鄂大局、且吳佩孚之蹤跡、傳說不一、特訪羅氏、詢其詳情如下、(問)楊軍長致先生電、謂吳子玉去綏定、但近來報章又說赴峨嵋、究在何處、(答)赴峨嵋山一層、余於東日亦得楊軍長電、謂伊轉道赴峨、今確不在楊軍長管轄境內、此電並囑余向政府報告、若政府不信、請派員入川調查、(問)先生在國府紀念週席上、曾受李主席之阻止發言、各報記載不同、其詳情如何、(答)陽歷十二月二十六晨、到國府謁李主席、有所報告、適逢總理十三次紀念週、余即加入行禮、余以今日是與國府人員第一次見面、且我代表的楊子惠先生與國府裡人、有許多誤會、我也應借這機會、解釋一下、所以在李主席講後、我就走上台去、剛說了幾句、李主席就阻止我說、你是二十軍代表、你們要把吳佩孚綑綁到中央來、才有說話的餘地、我就下了台、李主席也跟我下來、與我握手、說這件事情很對不起、不過這是關於國家的大事、請不要見怪、(問)先生在這事以後作何感想呢、(答)對於大局前途之感想、楊子惠先生自去歲加入革命、頗竭心力、如今年五月九日奉命討共、仙桃嶺之役、廖戰□日餘、親自督戰、頻與危險者屢次、又此次奉命討唐、首先發動、克復宜沙、西征軍得以占據武漢、其功績亦不爲小、李主席經余解釋、已有諒解、故國府有儉電嘉獎、然而有人猜疑楊先生、說他不是眞正革命、這眞是冤枉極了、(問)楊軍有撤回川防之說、確否、(答)此時尚未得楊軍長來電、鄙意最近曾有嘉獎之儉電、乃忽有責令撤防之電、國府當不致出爾反爾、至楊軍之未能北伐、實因川路遙遠、且國府並無明令、此余將盡代表之責任、即日往甯、晉謁國府當局、解釋一切、

◉反對日本再度出兵

商總會之三電

各路商總會、昨爲反對日本再度出兵來華事、特發電報三通、(一)致日本政府警告、(二)致外交部及駐日汪公使、(三)致日本中華總商會、請向政府請願停止、請嚴重交涉、

◉郵政會議今日開始

某方面消息、國民政府前擬以郵政機關直隸交通部、使其分離獨立、郵局方面因對外內關係、須確定辦法、曾先在大連舉行會議一次、第二次會議、定於今日起在滬舉行、會場大約在郵政局內、北方代表郵務長瑪克隆氏(英人)已於日前抵滬、

◉各省商聯會籌賑粵災

各省商會聯合會總事務所、昨爲籌賑粵災發出代電云、各省埠總商會商會並轉各縣各鎮商會均鑒、准華洋義賑會函開、此次廣州及海陸豐五華等縣忽遭燒殺搶掠、大慘切「中略」當經提出十二月二十三日大會、議決由本會通電各商會分投勸募、以資通力合作、集成鉅數、滙往災區、除分電外、合亟電達查照、務即同時發起募捐、並設法先行籌集、源源匯寄、俾資急賑、所有捐款、請即滙交上海總商會內本會總事務所收轉、

◉市鄉行政聯會議決二案

上海十九市鄉行政聯合會昨開常會、通過議案兩件、(一)上海特別市行文不分區域有紊行政系統應如何辦理案、議決續呈省政府、請確定上海特別縣區域、俾各鄉辦事有所遵循、(二)議冬漕每石加二元免收征收案、議決公推王吉甫湯甫蔣竹筠施安生四君爲代表、面請縣長在未奉省令以前暫緩徵收、

◉舊松太縣屬籌備縣道

▲先設聯合會於上海

上海縣公安局局長徐錫之日前接奉省政府鈕委員公函、分即籌辦江蘇全省縣道、當經徐局長商得上海縣長江家瑂、寶山縣長金慶章、松江縣長戴忠駿等之同意、一面發起召集江蘇全省各縣長及建設局長籌備進行、一面將鈕委員所定劃之公函印發各縣長各建設局長共同籌辦、茲定期於昨日下午二時在上海縣政府開第一次籌備會、各縣長之到會者、爲上海江縣長、松江戴縣長、嘉定呂縣長、寶山金縣長、金山焦縣長、上海徐局長、嘉定黃局長、太倉潘局長、寶山劉局長、松江安局長、寶山翁局長、南匯王代表、金山丁局長、太倉程縣長、松江程局長等、公推江縣長主席、報告鈕公原定計劃情形、次由各縣長報告各縣辦理縣道之經過、次議決先行設立松太各縣籌備縣道聯合會、地址借設上海縣政府內、即日成立、所有討論議決辦法、因議案繁多、時值戒嚴、不及抄錄、容再續錄、

◉全國註冊局設立於南京

上海分設辦公處

全國註冊局、昨通告云、爲通告事、照得本局奉財政部令設立、業於本月一日正式成立、設總局於南京中正街公字第九號、分設辦公處於上海法租界馬斯南路九十八號、均已開始辦公、查註冊條例保護商業利益、至爲周密、除條例全文、業由國民政府公布外、合宜通令各公司商號依照註冊條例、速來本局註冊、以安商業、而資保障、特此通告、局長李宗侗副局長任祖棻、

◉江浙箔類特稅局成立

▲撥充中央教育經費　▲由大學院管理

財政部委派俞瑜爲江浙箔類特稅征收局長、朱石公爲副局長、俞朱兩君奉命後、即在上海籌備、擇定大東門外油車街四十七號爲局址、業已開始辦公、茲將財政部及大學院令分錄於下、(一)財政部令、爲令遵事、查箔類特種稅款、現全部撥充中央教育經費、該局亦改由大學院管理、以一事權、除將卷宗咨送大學院接收保管外、合行此令仰遵照、(二)大學院令、(上略)查該項稅收既改由本院管理、所有該局經征稅款、應即按期直解本院、其一切經辦事項、並應隨時呈報本院、以憑考核、除咨復外、合行令仰遵照、辦理具報、此令、

◉陳鴻元接辦六縣菸酒牌照稅

▲上海即日開征……五縣六地未定

江蘇第二區菸酒事務局局長雷榮到差後、查得本區上海崇川太嘉寶六縣菸酒牌照稅向由陸錫元辦理、業經期滿、刻已遴委陳鴻元(馥清)接辦、並設徵收處於九畝地新舞台南首鑫里、即日開徵、並聞太嘉寶崇川五縣正由陳主任擬派委員前往設處開徵、附通告如下、爲通告事、竊鴻元奉江蘇第二區菸酒事務局局長雷令委承辦上海崇川太嘉寶六縣十七年度上下兩期菸酒牌照稅事宜、遵因奉此、當即擇定九畝地新舞台南首震鑫里組設上海菸酒牌照稅徵收處、除呈報即日開徵外、合行通告上海縣境內全體菸酒商人知悉、凡應納照稅如在一月內自投徵收處繳納者、概不加徵督促費、若延玩逾期者當照章遂加、惟本主任但願各商依限早日照章繳納、所有太嘉寶崇川五縣、一俟徵收員委定地點擇就、再爲分別通告啟徵、

◉衛生局今日起考試中醫

分口問、筆試、實驗三種　應試人共八十一名

特別市衛生局據中醫試驗委員會審查結果、因遇有疑惑情形、及資格欠缺之中醫、共計八十一名、按照本局定章第五條第十二條及呈奉市政府核准之辦事細則、定於今日開始在六馬路仁濟善堂內中醫試驗委員會分別執行口頭問答及筆試、或臨時實驗、以定去取、業由該局函告各中醫遵照規定時間到會應試、考試日期時間並應試各中醫之姓名前曾刊載、茲再披露於下、今日下午六時舉行口頭問答、計四十八名、趙南石・張松柏・錢永明・柳笑峴・陳志雲・劉東海・章堯峯・施爾昌・陳啟良・張慎夫・瞿德彝・高岡舟・奚崇山・奚占一・姚佐頓・孫潤生・張哲夫・俞實君・鄒鼎臣・朱茂良・劉寶昆・陳生初・余伯筠・沈菊人・張松深・李卓先・汪授卿・劉茀蘇・胡書城・趙烈・王道・步鴻印・翁壽銘・周瀚鏖・袁錫道・張直夫・俞開泉・徐炳山・沈慶安・倪端・李松年・施信昌・馬介眉・陳達甫・張霞鵬・姚心源・陸南山・陳岐襄、明日下午六時舉行筆試計二十五名、殷震一・莊時俊・朱增泉・張曉明・劉季池・張雲龍・鄭翼貽・施文德・范永鑑・徐志堅・馮紹廬・岑仲英・徐一毫・黃翼泉・厲嘉韓・沈少塘・王一庠・高凉生・謝映齋・王炳江・施匡一・汪茂遠・陸守一・滕仲懿・吳受組、後日上午舉行臨證實驗計八名、任明遠・謝劬齡・褚蓬仙・高玉峯・金少臻・陳東海・韓鏡湖・殷筱鵬、

本埠上海

□人事

▲杭辛齋柩回里・海甯杭辛齋爲革命先進、從事新聞事業、垂數十年、夙爲海內人士所欽仰、前年病故、身後蕭條、其柩尚厝閘北海昌路海昌公所、現由族侄杭□勤夫呈請軍事廳函路局備專車運回海甯原籍、定於六日早車起程、

□樂園

▲□舞台擬聘女伶合演・□□舞台經理羅占春呈請市政府擬聘男女伶來滬合演、已由市政府批准、惟本必情節純正、無礙風化者、並令公安局隨時監視、□演劇、□時已入、惟須顧到時用性、每演一戲、或加入、或不加入、昨已正式聘爲其本女演員、簽訂合同、期三年、

銅元

去年二十六七年每元可兌銅元二千七百六七十文、前昨日各錢兌市每元兌二千六百□十□或二千六百十□、相去有一百數十文之多、

□電影

▲大中華聘定王氏女士・大中華□□聘定王氏女士之二女意明意曼、在大中華百合影片公司……謝燕□士……

□出版

▲新年的貢獻・貢獻旬刊四期、以□封面、田素紫色套印網紋圖案、兩字用篆體、眞是面目一新、翻開有墨竹、浴□、跳插圖二幅、雜誌主編□伏園之「我們的一九二八年」指示我們今後對於政治、教育及一切問題的方針、甚有見地、此外從予的謎樣的中國問題、江紹原的醫術法術宗、醉雲的賣唱者、曾仲□的亞達爾的雜構、孫福熙的法蘭西獨立畫派、及荊有麟的藝術雜談、春苔的時間的□與社、前幾期的精采趣、定價仍爲一角、山東路開明書店新月書店售、定、

▲價値之新生命・霞飛路霞飛坊十九號新發行之新生命月刊、闡揚三民主義、研究建設方案、介紹批評各國社會思想、說及政治經濟制度、第一期已出版、如周佛海之「一個革命者的信仰力和愛美性」、潘公展之「十年來共黨下之蘇俄」、梅思平之「五五憲法的精神及其運用方法」、薩孟武之「布爾札維克馬克斯主義與孫文主義的比較」、作品、均極精采、附錄詩與小說、亦上選、戴季陶之「八覺」演述一身經驗、親切有味、每期二角、各大書坊均有代售、

▲南洋友聲再世・南洋公學會前曾發行友聲一種、嗣因與其母校南洋大學合辦南洋旬刊、南洋季刊、停止發行、現又繼續出版、專載該會新聞、同學消息及交通大學(即前南洋大學)並南洋模範中小學(即前附屬小學)消息、同學索閱、可向該會索、

▲安旅工會會刊・南市上海航海安旅工會第一分會編輯之會務期刊第四期、業於日前出版、銅圖有該會□當紹新江天南部會員及職員照片、並有周致遠袁正道之題字、文字有鵑聲・鶴侶・碧夢・圭潔・傲山□作品、對於工界言論、盡量發揮、凡欲索取者、可附郵一分、向南市裏馬路該會函索、

□氣象

徐家匯天文台昨日(四日)下午四時半預測二十四小時之氣候・寒而晴・中國海濱吹偏西或東之北風、昨日(四日)下午三時前二十四小時內上海氣溫・最低二二・五・最高四四・三・去年同日最低二八・七・最高六一・七・

藝術家之勇氣

不妨生得醜……　不可死得不美

上海藝術大學於本期展會後、曾舉行藝術魚龍會一星期、表演田漢歐陽予倩兩氏所著新劇、成績斐然、爲該校所共賞、緊望該校爲進一步之發展、惟該校經費奇絀、田漢唐槐秋兩氏受學生推舉負責時、已成不易支持之局、賴師生之共同努力、發揮愛校精神、又得意外的同情者之援助、乃能使本學期之維持安然渡過、以善鐘路校舍不甚合用、且租金略昂、於昨日將校具至法界西愛咸斯路、待覓合用之校舍以便□生、前晚爲該校在善鐘路之最後一晚、田君以爲「藝術家不妨生得醜、但不可死得不美、」因臨時招集一偉大之跳舞會、一時海上藝苑中人到者凡四五十人、該校曾聲明無力購辦點心飼客、舞客乃自備各種食品互相請客、歐陽予倩氏夫婦之蜜橘、徐志摩氏夫婦之餅乾、高百歲周信芳兩氏之鷄蛋、畫家某君之葡萄酒尤爲豐富、舉座□謝、當夜尚有魔術家化□君試演催眠術、受術者爲該校文科生左明君、受術後□君□之作各種可怖可笑之動作、□□不□旨、闔座駭然、無敢出聲者、於是淒涼蕭瑟的一□居然被家盡歡而散、遷居、爲謀來年之發展計、決假座天蟾舞台演劇一日、以天蟾一名角大部分爲田唐兩君好友、決皆演拿手好戲、壓軸□戲定該校教授歐陽予倩君所著「潘金蓮」、此劇寫潘金蓮極愛武松、因不得武松而聊且愛有些分像武松的西門慶、因不得武松而殺武大郎、即於愛者之下、武松舉刀欲割潘金蓮之心時、潘金蓮撕開胸膛跪謂武松曰、「二郎、雪白的胸膛裏有一顆赤熱的純眞的心、這心、已給你了、你不要、祇好權時藏在這裏、我等着你多時了、你要割去嗎、請你慢慢地割、讓我多些地時近你、」畫家徐悲鴻君作書與歐陽予倩氏、以此劇爲「翻數百年之陳案、揭美人之隱衷、入情入理、壯快淋漓、不愧傑作、」並勸予倩先生「勿自矜秘、公諸天下」、該校即藉此機介紹此空前佳劇、予倩自飾潘金蓮、周信芳君飾武松、高百歲君飾西門慶、所謂璧合珠聯、爲中國演劇史上一大事也、海上觀劇者一大眼福也、此外聞尚有佳劇多種、容續探誌、此劇公演日期預定下星期六日午後、

戲院	地址	今日節目	時間・價目
共舞臺	法租界	▲夜戲▲ 開山祖師・大鬧□□・霞萌□・玉辛春・梨花□；粉菊花 于□亭 梁一□ 張月亭 張碧□ 馬秀英	[illegible]
大舞臺	三馬路	▲夜戲▲ 二本鎮國 高廷贊；林樹森 王桂□ 張□桂 梅雪芳 □玉□	[illegible]
天蟾舞臺	二馬路浙江路口	夜戲 五本華麗緣 六本；藍志揚 劉漢臣 □鑫芳 □□□ 劉奎官 郭玉蓉	[illegible]
中中大戲院	六馬路舞台□	重見光明	[illegible]
卡德大戲院	新開卡德路口	情場奪艷	[illegible]
恩派亞大戲院	法租界霞飛路口	月老離婚	[illegible]
□國大戲院	西華路大新街口	茶花女	[illegible]
新中央大戲院	北四川路海寧路口	楊貴妃	[illegible]
北京大戲院	北京路貴州路口	情海罪人	[illegible]
虹口大戲院	虹口乍浦路口	海上英雄	[illegible]
百星大戲院	老靶子路□生路口	民族血（即屈服）	[illegible]
中華大戲院	法大馬路吉祥街口	水上英雄	[illegible]
世界大戲院	開北西寶興路青雲路口	馬永貞	[illegible]
共和影戲院	西門方板橋	佳人酬恩記	[illegible]
夏令配克大戲院	靜安寺路	孤星淚	[illegible]
奧迪安影戲院	北四川路	風流冤家	[illegible]
上海大戲院	北四川路	情底鴛鴦	[illegible]
卡爾登影戲院	靜安寺路派克路	深宮奪美	[illegible]
奧飛姆大戲院	□□路□□角	小廠主	[illegible]
通俗影戲院	小東門大南門	南華夢	[illegible]

警笛吹得鄉人怨
鄉民保衛團員大起毆鬥

滬西莊家涇鎮於一日晚間一形跡可疑之船、停泊吳淞江北岸、適有莊家涇保衛團員巡邏到此、即渡江上前盤詰、詎該船之人、不惟不服查問、反以惡聲相報、其時渡江團員以人數太少、深恐不敵、不得已狂吹警笛、北岸鄉民朱阿岸及開設茶館之朱秀生等一聞警笛、疑爲盜劫、相率持械來援、見無別故、即責團員等不應如此鹵莽、一言不合、互相口角、繼率用武、時過江團員祇有三人、致王士良等略受微傷、而形跡可疑之船、乘隙於斯時逸去、當時王士良報告團部、得悉前情、咸爲不服、遂於昨日清晨王士良等率同村農二十餘人、探悉朱秀生等每晨必至華漕鎮購買菜蔬、潛往守候、瞥見朱等前來、不問情由、即上前毆打、朱等未經防備、致毆傷朱和尚朱秀生朱阿毛等三人、朱和尚傷勢最重、現尚僵臥華漕鎮、及該鎮團警趕往彈壓、已經鬥散、遂鳴力團捕、當場拘獲金阿妹戴福根吳銀寶王士良等四人、餘均逃逸、即將四犯解送北新涇上海特別市公安局六區一分所收押、昨日吳所長略訊後、將金阿妹等四兒犯送請上海特別市公安局轉解地方法院法辦、

妻·子·女多灼傷

昨日上午一時許、西虹口北福建路五百三十八號裁縫之周阿二家、忽然起火、阿二自睡夢中驚醒、急喚其妻女及其子阿成等起身逃命、當周妻下樓時、火已燎原、致周妻女均遭灼傷、其子阿成更烈、全身上下均起水泡、幸救火員已趕到、乃將三人救出、車送醫院醫治、周妻女傷尚無礙、惟阿成則已不省人事、恐有性命之虞、焚燬房屋、計有五百三十六、七、八、九共四幢、

黃泉路上

扛工頭

甬人王長銀、在稻朋路十七號大英煙草公司爲扛工頭目、本月二號清晨六時一刻由家進公司、行經昆明路附近、突被暴徒數人將王攔住、各出手槍、向王開放三響、彈中王胸背各部、受傷倒地、兇手逃逸、嗣由楊樹浦捕房得報、立飭中西探馳往出事地點查勘一過、將王車送醫院醫治、即氣絕身死、尸體舁入驗尸所、昨晨由法院葛推事蒞所驗明尸體、升座公位、即據中西探原明調查情形、並將撿獲之彈殼三枚呈案、繼由屍妻王姚氏投稱、死者被殺原因係爲公司扛工而起、要求伸雪、葛推事核供、諭曰、驗明已死王長銀委係被人槍殺身死、着屍妻具結領尸棺殮、並飭捕房緝兇手到案究辦、

汽車夫

本月一號晚八時餘、有華人比李久與其妻同坐第二千零九十八號汽車、由比自己駕駛、行經靜安寺路麥特赫司脫路附近、突有汽車夫江北人杜樹駕駛四千四百二十九號汽車由西面而來、比車因欲越過前車、故增加速率、將車開至路中、意圖追趕前車、致與杜所駕之汽車互撞、比李久與其妻皆負重傷、其車亦被撞毀、而杜樹亦被撞傷頭部、傷勢頗重、嗣經戈登路捕房西捕頭可倫警見、將杜車送寶隆醫院醫治、而比李久夫婦亦乘車自赴醫院醫治、杜則因傷過重醫治無效旋即斃命、由院通知靜安寺捕房、飭探將杜尸舁入斐倫路驗尸所、昨晨十一時由臨時法院委派葛世勳推事蒞所驗明尸體、升座公位、即據車子間西捕頭投稱出事時捕房無口證、而比李久夫婦亦皆負傷、未能投案云云、又據屍父杜長生投案訴稱、死者尚有妻兒、現被撞斃、請憑法院定奪、葛推事核供、諭曰、驗明已死杜樹委係生前撞傷斃命、着屍父杜長生領屍棺殮、候查明肇禍情形再行核辦、

俄國人

俄人門比於去年十二月廿五號晚十一時許、在百老匯路九百廿四號屋前、不知因何倒臥於地、呻吟不止、嗣由俄婦稱老失警見、將門比車送醫院醫治、延至前日身死、尸送法院葛世勳推事蒞所驗明尸體、升座公位、即據俄婦稱老夫投稱與死者相識、故知其素喜盃中物、常酗酒大醉、又據死者好友羅李投稱、死者滬上並無家屬、葛君核供、諭曰、驗明已死門比委係因病身死、着羅李具結領尸棺殮、

杜俞氏

住居西華德路新施德里廿五號之婦人杜俞氏、於前晚九時出外購物、行經西安路突被匪徒攔住去路、出槍恐嚇、將氏耳戴金圈一付、值洋七元搶去、並欲劫去氏手上所有之金戒、該氏不允、大聲喊救、詎被該盜開放二槍、一彈中氏之頭部、受傷倒地、盜即乘間逸去、嗣該氏之婆林顧氏聞信到來、向氏詢問一過、將其車送仁濟醫院醫治無效身死、由院通知捕房派探將屍舁入斐倫路驗屍所、昨晨十一時稟請臨時法院委派葛推事蒞所驗明屍體、委係被槍彈擊傷身死、升座公訊、向林顧氏詰問一過、遂諭曰、驗明已死杜俞氏委係生前被盜開槍擊死、着屍屬林顧氏具結領屍棺殮、並飭捕房嚴緝兇盜訊究、

綁匪處死
張杏春案

大沽路五百四十九號作頭張福記之十四歲小主張杏春、於去年十一月廿三號被綁匪誘架脫險、業經新閘捕房拘獲綁匪解與人金永福、杭州人張錫惠（即林芳）兩名、解送臨時法院訊供終結在案、昨日下午二時半、由法院梁龍庭長升座第一刑庭、宣判金張兩被告觸犯國民政府新頒懲治盜匪條例第一條第十一款、着各處死刑、

鄭祥驥犯騙
交四萬元保

寧波人鄭祥驥、因在香港地方犯有騙案、逃匿來滬、避居公共租界、當經香港總巡捕房總巡偵悉、遂拍電來滬、知照總巡捕房請爲協緝、前日由總巡飭派西探華探將鄭祥驥拏獲、拘入捕房、昨晨解送臨時法院、即據中西探投此案係由香港拍電代拘、要求延期、俟將鄭犯提案、詰之被告延律師到庭聲稱、被告鄭祥驥生長香港、故被拘後先解送英領事署訊、得證據不足、將鄭開釋、嗣又被捕、解至貴法院、要求准予交保出外候訊、經梁龍推事核供、諭被告交四萬元殷實鋪保、候展期再訊、

謀事無成突遭狙擊
匡世一彈中人中

常州人匡世、二年前曾任閘北寶山路商務書館附設之尚公小學教員、不久即告停職、賦閒後、即返原籍、株守家園、邇因經濟關係、來滬謀事、但數日奔波、終無機會、昨日上午匡又至楊樹浦某廠謀事、旋即請假回、行至閘路匯山路附近突遇一西裝少年、偕一衣衫襤褸之男子、迎面而來、西裝者在離匡約五六碼時、見匡即凝神注視、似有所思、乃雙方步履既近、視線更爲密切、匡世見西裝者忽向衣衫襤褸之男子以目示意、而衣衫襤褸者即出手槍、向匡開放一響、彈中匡之人中、穿後顱而出、立時流血倒地、兇手偕西裝者脫逃無蹤、該處行人稀少、出事時僅有一幼童在傍、凶手走後、始有巡捕聞槍聲趕到、乃將匡車送附近醫院醫治、當時楊樹浦捕房派探至院詢其住址、匡際不吐實、詢其有無仇隙、則答云無、形狀亦頗神秘、

軍人嫖妓
蘇松信解軍部

充當兵士之廣西人蘇松信、因於上月卅一號下午二時、身藏兇器、在愛而近路意圖謀害寶山女子陳金寶、被匯司捕房偵探長陸連奎與二千一百六十一號華捕查見、當將蘇拘獲、在其身畔搜出盒子砲一桿、子彈廿九粒、帶入捕房收押、昨晨解送臨時法院、即據中西探捕投訴前情、遂將盒子砲及子彈呈案請察、繼由原告陳金寶供稱、向爲妓女、與被告在去年六月間相識、現我已拋棄此皮肉生涯、詎被告於前日潛至我家欲與我同往客棧住宿、我即拒絕、無如他即出槍恐嚇、是以不得不隨之而行、幸至愛而近路我即喊警捕、幸探捕到來、將其拘獲、質之被告蘇松信供、前與原告同住共計四夜、我曾給洋四元、前日原告稱我至其家中談話有之、後即出外、並無出槍恐嚇之事求宥、又據凌鈞投稱在國民革命軍第[?]路總指揮部下爲副官、我與被告係從南京來滬領餉、該將公函呈案、要求將被告暫同處辦、熊飛推事核供、以蘇松信係軍人不應嫖妓、有犯軍律、着交國民軍第三路總指揮部副官凌鈞帶去歸案訊辦、槍彈發還、

誘姦鄉婦
串黨竊皮襖

無賴陸阿小、於前晚誘拐鄉婦孫金氏至法租界八仙橋某旅館內姦宿、至深夜乘金氏睡臥之時、串同黨羽將孫氏所穿之皮襖一件竊取而逃、旋爲金氏覺察、將陸扭入捕房、昨解法公堂請究、先由孫金氏投訴被陸誘至客棧姦宿後、又將皮襖竊去、求請訊究、又據客棧茶房郁阿福上堂證明目見被告之同黨行竊皮衣等語、詰之陸阿小供詞支吾、中西官判陸押十天、

拐表妹
又圖販賣

婦人王許氏、日前在法租界地方將其舅父江桂思所生之女兒大娥小娥誘拐至浦東地方希圖販賣、當由江報告法捕房派探前往將許氏拘獲、吊出兩孩、帶入捕房、昨解法公堂請究、原告江桂思偕同兩女孩投案訴明被拐情形、請究、訊之許氏供原告是婦人之母舅、前日與兩妹至浦東遊玩、不敢拐騙、餘供支吾、中西官判許氏押女所三個月以儆、

戒嚴時期內之警耗
前晚南市槍聲由來

▲南車站相近死五人　南車站三山會館前夜發生槍聲、各方傳說不一、嗣經調查、始知前夜七時許有穿便衣及軍服者約有數十人、執長槍盒子砲、由南碼頭直向三山會館、圖奪獨立第一師經理軍械處軍械、駐紮煤屑路及兵工廠之六十六團駐隊伍步哨會合捕剿、擊斃青藍布棉襖者二人、又江南造船所工人梁榮因經過該處、被流彈擊斃、尚有穿軍服及大衣者五人、內二人係十三軍兵士、當亦因經過被流彈誤傷斃命、已於昨日（四日）下午四時由駐湖北會館之十三軍第六團派兵士備棺前往收殮、其餘屍首尚未收殮、後由六十六團團長張本清派軍士於下午三時前往三山會館南首陳家橋嚴密搜查、在江北草屋內拘獲四人、並抄出九龍帶子彈、又在該處第二百五十七及二百六十七號兩大餅店內先後拘獲十一人、並抄出直貢呢及軍衣等、一併解送寨石、鋼鐵公所六十六團本部訊辦、

▲路上拾得長槍兩支　市公安局保安隊第四隊隊長張桂榮昨日上午據派駐陳家橋巡長史春田率警在附近空地上拾獲長槍兩支、一係老毛瑟槍、一係湖北兵工廠所造之六米五式、送隊轉送公安局核辦、

▲公安局巡官之呈報　二區公安局昨據高昌廟派出所李巡官轉呈公安局文云、爲呈報事、竊巡官於昨日（三號）午後風聞有共產黨徒聯合軍隊籌圖擾亂兵工廠及高昌廟一帶之說、方擬設法分別報告佈防間、適由兵工廠來信囑赴會議、巡官隨即赴廠謁見該廠長及賴總務處長、其時駐紮兵工廠之第一軍廿二師六十六團第一營賀營長海軍司令部徐參謀江南造船所衛隊王副隊長兵工廠護衛隊許隊長等亦均先後到會、賴處長提議堅壁兵工廠辦法、議決在江邊碼頭及西柵欄外臨江一帶、由徐參謀向部派艦兩艘往來游弋、兵工廠之四周圍由第一營之一部份及護廠隊全部放哨巡邏、第一營尚有一部份、即自廠門起至廣東街口處飭放哨、瞭所偕及巡邏則由任外方查察報告消息、迨至六時左右、巡官率領巡長辛青和方在西柵兵工廠外旁邊巡邏時、突聞南車站一帶槍聲甚密、遂帶同辛巡長至車站查看、行經半淞園路附近電車公司後門時、有駐兵工廠之第一營二連班長跟蹤而來、巡官詢其情形、據云、陳家橋之三山會館所駐兵士似與人格鬥、槍彈橫飛、巡官擬再進數武探查實情、旋有駐兵工廠之六十六團一營步哨云、實係三山會館步哨開槍、並無別種緣因等語、巡官回所電話報告公安局暨鈞署、旋將公安局電話謂不必再至該處步哨線上以免危險、明日由當呈請核辦等因、迨至九時餘、巡官因聞槍聲仍密如連珠、頗有可疑、遂率領巡長辛青和巡警姜義霖復出外探查、行經營盤街口、遇有駐兵工廠後面煤屑路之六十六團張團長率領兵士一班步行而來、巡官迎詢原委、張團長云、在團部聞槍聲甚密、恐有意外、故率士兵出外查看、行至南車站後門、走上月台橋上時、見有便衣十餘人在南車站後手持大槍、任意亂放、向有開槍射擊、該十餘之便衣者竟敢向橋上迎擊、結果便衣者被擊中之人均紛紛逃散、稍獲大槍一枝、槍柄上有第四連字樣、隨從士兵有一名手腕亦受傷、至所持之槍亦被擊中炸壞云云、其時駐兵工廠之賀營長亦聞訊趕到彼談、巡官隨同張團長賀營長同往車站、在黑暗之處結果於事無濟、及生危險云云、於是賀營長隨部回營、巡官亦返所休息、張團長則率領士兵同所獲之槍仍歸團部、巡官回所不多時、旋據陳家橋保安第四隊派出所吏巡長借打電話報告、十時左右有獨立第一師砲兵第四連連長在離所不遠之處擄獲身穿便衣腰間子彈手持大槍者一名、帶入所中、將伊細縛、連同大砲連回老砲台營而去、旋由三山會館方面之槍向同所中射擊、是以一時不及出外電話報告、巡官復率同巡長辛青和巡往陳家橋、時餘當由十六鋪機廠街方面來有軍衣及便衣者二五百人、擁入駐紮三山會館之獨立師總部處搶劫槍械、其時三山會館所駐之砲兵人數不多、且一無準備、致同六十六團張團長率兵射擊、中彈斃命數名、該大批暴徒者仍向十六舖方面而去等語、巡官沿路查至陳家橋大街、見沿街躺斃者五人、內四人穿灰布棉軍裝棉大衣、綁腳帶、據看守之兵士云、有黃色布符號、上寫陸軍第二七方面聯合軍軍團淞滬一帶先遣總司令部字樣、並有一寸見方關防、在三山會館附近躺斃便衣者三人、共計八名、再生擒四名、現已帶至煤屑路六十六團團部、又查在陳家橋街上店內受傷倒臥者一人、巡官聽其尚有聲息、遂推問來歷、據稱姓馬、住慈壽里三十二號、在法界電車賣票、今晚七時左右落班回家、路過此地、被彈受傷甚重、巡官細驗看、見彈由右乳部上面射入、至背下穿出、旋至慈壽里三十二號查問屬實、當命馬姓入邀同鄰居及巡官等用門板抬回家中、巡官復沿路至一帶查察回所、除砲兵第四連所拿獲之一名六十六團所拿獲之四名如何供詞容至各方查詢續報外、理合先將昨晚三山會館獨立第一師經理處被劫及格鬥情形備文呈報、

▲孫傳芳圖擾之計劃　軍界消息、華界此次宣布特別戒嚴、實緣因據密探查得敵軍於上月中由內地潛行來滬者共有二三千人、孫傳芳曾親自到灘指揮、派代表携帶巨款與某國郵船接洽、於上月三十一日在滬北某花園發給月餉、訂期三日晚起事、先搶南市三山會館軍械、然後分頭肆刧、意圖擾亂治安等情、幸早探悉、特別戒嚴、奸謀未得逞、

▲衛戍司令部之通令　淞滬衛戍司令部前日通令略謂、何總指揮電令據報張宗昌派員潛至浦江鎮路機器廠異圖擾亂後方、並擬運動該機廠工人並派逆黨員役至上海吳淞南京等處秘與此籍軍人密謀接洽、擬於三日在上海起事、先行攻佔淞口砲台以圖滋擾等語、除令由淞口要塞司令防外、並令各公安局切實防範、

▲市公安局發出通令　市公安局局長昨日發出通令云、查近日謠言日盛、風鶴頻驚、現雖全市戒嚴、晚間九時斷絕交通、惟若輩搗亂政策無所不至、自非格外注意不足以資防範、爲此令仰各團一體遵照、除每晚九時斷絕交通外、即在規定時間以前亦須嚴飭崗警及巡邏人凡遇行人或羣結隊或有多人齊集一處及形跡可疑者、均着切實盤查禁止、務使亂徒無隙可乘、是爲至要、

▲南市斷絕交通更早　自前晚南車站發生敵方間諜擾亂事後、南市方面防務特別加緊、昨日軍警自晝即密放步哨、其高昌廟至南車站並車西煤屑路有軍隊駐紮之處、於下午四時即戒嚴、斷絕交通、非有特別口令不能通過、如有抗違及形迹可疑者格殺勿論、故華商電車有一部份於下午二時三刻即進廠停駛、至西門及小東門等處中華路一帶於六時後亦宣告戒嚴、檢查行人、蓋因查得間諜係從外灘十六舖而來、故一區警所亦重警戒、外勤長警均皆荷槍實彈、華租交界之處尤爲注意、所有八九時後十六舖一帶、交通亦全斷絕、水警范隊長則派巡船二艘、分泊江邊碼頭及東江周家渡等處監視渡船行動、

▲閘北一帶注重車站　閘北北火車站一帶、昨晚八時後即旋行戒嚴、行人非有口令及特別通行證、概不許通過、九時後、寶山路上商店、一律提早打烊、馬路上只見軍警保衛團往來梭巡、三五成羣俱荷槍實彈、狀態頗爲嚴重、記者於十點鐘時行經其地、則見寶山路口電車軌道旁行人已佇立不少、北風括面、狀極狼狽、大半係居住附近欲歸不得者、該處爲五區公安局轄境、保衛團第四隊、軍隊則係第九軍五十團第六營兵士、租界方面、雖不戒嚴、但各鐵絲網口、亦有西騎巡隊、督率中印巡捕分班駐守、車站門首、盤詰亦極嚴密、苟非乘夜車之客、概被擯於鐵柵門外、海甯路北浙江路一帶、較爲和緩、華界內亦有巡警往來、

▲閘北商界請兵保護　閘北八路商界聯合會、以接各商店等函請該會轉懇軍事當局派兵保護、昨日該會特致共和路六十一團第一營謝營長函云、日來外間謠言甚熾、風鶴頻驚、人心恐慌異常、敝會僻居閘北、路軌道以北、雖有保衛團梭巡保護、然地處邊陲、因力單薄、連接各商舖來函、要求由會轉懇貴團、於此戒嚴期內、入晚請派隊在中山路、永興路、普善山路、及大統路等處、常川巡邏、協助保衛團力之不足、俾商舖居民等得有保障、迫切上陳、務祈俯允爲禱、

▲閘北居民避入租界　閘北商店因特別戒嚴、入晚均提早收市、一班稍有資財之居戶、震於謠言、多帶貴重物品避入租界、前昨兩日鐵路北一帶較冷靜處之殷實富戶、均已遷徙、

▲嘉郡會館堆置營壘　閘北太陽廟路嘉郡會館駐防軍、前因該處後面空地、有亂徒拋放炸彈、故該軍由昨日起、在該會館之四面路口、用麻袋裝盛泥土、築壘防堵、以防發生意外、並步哨在四周守衛、

▲曹家渡方面之警戒　曹家渡六區公安局李區長昨令所部在五角馬路三角馬路等要隘堆積砂袋、局門口左右兩邊亦用杭柴等物築成戰壘、局中現有盒子砲十二支、手槍五十餘支、足資防禦、昨日下午五時半即施行戒嚴、警察三五步一崗、荷槍實彈、協同保衛團對於行人逐一檢查、李區長且親率巡邏棚出外四處梭巡、至九時完全斷絕交通、非有口令通行證絕對不能通過、其中有少數居民目此情形驚惶不已、咸紛紛搬遷、經李區長出示禁止、派北由六十一團五六兩連兵士駐紮放步哨亦極嚴重、

▲浦東軍警團之巡防　前昨兩日浦東沿浦一帶軍警團施行特別戒嚴、各渡口要道警察與保衛團員暨救火會等往來梭巡、並傳諭各划船於七時後停止載客、爛泥渡陸家渡等處由公安局第三區及保衛團第二隊各長警團員負責出防、花園石橋以北至楊家宅春江碼頭等處、由二十二師六十六團三營九連十一連及公安局保安第五隊維持、閘昨晨日華紗廠上工時、除女工准許通行外、其男工則一律加以檢查、又洋涇鎮公安局三區二分所暨保衛團第七隊除傳令警一律集合警所嚴行戒備外、洋涇橋及東西柵口等處各要隘加派武裝團員防守、並於晚間七時勸諭各商舖提早收市、斷絕交通、

▲公共租界檢查夜行　前晚起寶山路口七時半即斷絕交通、租界方面將鐵柵門關閉、調外國軍隊駐紮於北河南路吳淞路轉角一帶以爲警戒、北四川路海甯路西面及新垃圾橋迤西之各橋樑凡與華界接壤之地、亦於八時阻止通行、而須經過華界之十八路無軌電車亦依戒嚴時刻停駛、至租界範圍以內、夜行雖不禁止、但各馬路均有中西探捕、搜檢極嚴、

▲郵局信差應得通行　上海郵務管理局以報載有淞滬戒司令部致公安局函、內有脫漏字句、特再函致市公安局、略謂以後各崗警遇有郵局人員執持中英法三國文字證章者准予通行、係指不着號衣輪值夜班之郵員而言、若信差既經身穿號衣、固無須此項證章、應得一律放行、以重郵務云、戴局長已通令所屬知辦矣、

▲法租界派特別偵探　法租界當局因華界特別戒嚴、除將各處鐵柵門提早關閉外、幷由黃金榮會同特別偵探隊長徐福生唐家彭沈之元朱鏡芳蔡鴻生等督同特別偵探三百名各持盒子砲手槍等武裝分段至日暉港徐家匯斜橋十六舖沿民國路等處於晚間七時後出發梭巡、至天明爲止、

勿嚇
練習射擊

革命軍第二十一師六十一團團部之機關槍隊隊長韓文煥、茲擬練習機關槍實彈射擊、除三日已經習練外、並定明日在閘北寶興路公場內再行試放、惟恐人民誤會、報由王團長分函各機關備函一體知照、

代帶軍械
一朱少卿無罪

蘇州人朱少卿、於前晨六時五十分、身藏盒子砲兩支、手槍一支、子彈二百二十粒、行經熱河路被滙司捕房華探長陸連奎偵探阿寶查獲、抄出前項槍彈一併帶入捕房、昨晨解送臨時法院、據中西探投訴前情、並將槍彈呈案、詰之被告朱少卿供此項軍火係友人囑我送往北火車站、並非己物、又據保衛團團丁徐[?]投稱、此係我之當差轉託被告帶往北車站、遂將公函呈察要求發還上項槍彈、經熊推事核供、判被告朱少卿無罪、槍彈發還、

劃火柴
一頓痛打

滬北利民路左近、江北貧民草棚鱗次櫛比、每慮火患、故互爲戒備、前晚忽有不住在該處之李廣建至該處大便、因月色昏黑、李遂劃火柴照路、該處居民瞥見火光、疑爲有人縱火、即飛奔至五區三分所報告、立派長警馳往、適李正在草棚後面解褲、而該處客民嚴照[?]陳[?]陳文幹等、將李扭住痛毆、以致受傷甚重、故警察一時莫明其故、迨詢悉後、遂一併拘所、於昨轉解地方法院請爲檢驗訊究、

各處火警

▲小沙渡路　昨日上午九時十八分、滬西小沙渡路星嘉坡路附近某姓鄉房內、忽然失火、當經靜安寺救火會驅車前往灌熄、

▲蘇州河內　昨日下午五時二十八分、蘇州河內北四川路附近某划子船艙上、忽然起火、經沈家灣及中央救火會驅車至河旁射水灌熄、

▲北浙江路　昨晚十時北浙江路當康里某號居戶、忽然失火、當經沈家灣救火會到場灌熄、

各處盜警

▲曹家渡路　滬西曹家渡附近華倫路興記中國製瓷公司對面西首第一家住戶鮑開武家、昨晨兩時許、有口操北音之盜匪三人撬開西面牆壁而入、毀開臥室房門入內、鮑及妻女人等於睡夢中驚醒、其中兩盜、即各出手槍嚇禁聲張、餘盜遂翻箱倒篋、肆意搜刧、將大洋十二元銅元五十枚及箱中所有之綢緞粗布之男女四季衣服四十餘件並床上被褥呢帽瓜皮帽鞋子銀簪銀戒指等及不值錢之物、盡行洗刧一空、打成五大包袱、攜贓而逸、鮑以作工度日、月入極微、經此損失、其妻等當時痛哭不已、昨日上午已報該管警局請緝、

▲中華新路　住居閘北中華新路之談姓家、前晚十時半、被匪六七人撬門而入、出示手槍嚇禁聲張、搜得銀洋衣飾共約二百餘元、匪等臨遁時開槍兩響示威、

形形色色

▲民國路　婦人陳張氏昨投法公堂控稱、婦人前日偕同女兒雲媛至民國路新開煙紙店買香煙一盒、不料忽來匪徒數人、強將婦人手上金戒一只、金鈕等件搶去而逸、並將婦人之女兒打倒在地、幸有行人目見不平、幫同拘獲沈寶玉一名、交捕拘案、求請訊究、返還失贓、詰之沈供此項香煙係向煙店指局職員取去、民人在傍觀看、不敢行凶、餘供支吾、中西官判沈押西牢一個月、

男孩待領

有正書局大廉價

本局出版各種書碑帖多係海內孤本眞蹟影印價廉物美遐邇風馳前者因優待顧客起見曾舉行廉價一次期滿後尚接各處來函要求照廉價購辦本局因[?]不能不酌量變通以酬各[?]向例本不允通融現此類函件愈積愈多僉謂是時內地均因事變交通梗塞不及如期採購要求展長廉價日期俾向隅者得以補辦本主人情不可卻[?]定於本月十二日起至年終止舉行大廉價將所存貨克己標價由一折至六折不等至前此因工潮停印缺貨現已陸續補齊所有本局最新目錄所載貨物無不全備並將新出版物品如精印大小堂幅楹聯等項均係名人手蹟古色古香爲新歲陳設必需之品同時減售最低價格聽憑選購好金石書畫者幸勿交臂失之

上海望平街有正書局謹啟

上海 中孚銀行 廣告
銀行公會會員銀行

本行開辦已歷十載專營商業銀行一切業務如下
國內外滙兌及押滙　各種定期活期及儲蓄存款　押款及放款　各種信托業務並備有堅固保管箱庫任人租用異常穩妥
地址上海仁記路廿七號　電話六四六八　六四六九　六四七〇

⊙上寶沙田開始辦登記

▲財部批准之條例

清理江蘇沙田上寶分局因接總局訓令、自本年起對於沙田事務、竭力整頓、發出佈告條例、分誌於下、

▲佈告　爲佈告事、本年十二月二十三日奉江蘇沙田總局訓令內開、案奉財政部令開、案查江蘇沙田清理辦法、業經本部分別規定、令飭該局長遵照切實辦理在案、惟查民國四年公布之清理江蘇沙田章程第二章第十條規定、人民報買沙田價格等、則其數本微、所有人民報買沙灘、往往以最低等則、僅先繳灘價、意圖取巧、其後驟圍築成田、亦多隱匿不報、以致該局十餘年來、收入之款、未見踴躍、現在軍需孔亟、籌措維艱、自非變通定章、不足以裕帑藏、查民國八年劉世珩等、在該局報領崇明北夾一萬畝、係按甲等田價併繳、又廿一年福利公司報領南夾三十萬畝、亦係按丙等田灘併繳、國計產權、兩有裨益、嗣後人民報領沙灘、確定等則、均須援照劉世珩及福利公司先例、田灘併繳、一次繳足價費、其已經報領發給灘照之沙田、應由該局通飭所轄各分局出示曉諭、並一面查案分別通知原領業人等、統限兩個月內無論已未圍築成田、均應按原領等則、呈驗灘照一律取銷、俾固產權、逾限如不補繳、即行按照原領畝分半數發給田照、其餘半數、由公家收回、另予召買、以示限制、合亟令仰該局長遵照辦理、毋稍違延、切切此令等因、奉此、除分行外、合亟令仰該分局長立即遵照辦理、一面廣爲佈告、俾衆週知、毋稍違誤等因、奉此、合函佈告各業戶人等知悉、如有灘地、無論新升舊有、於兩個月內繳補田價、及附帶各費、不得以未經圍、希圖隱匿、致干處分、除派員調查外、爲此佈告週知、此佈、局長曹議、

▲條例　計開、（第一條）江蘇沙田自前清大丈後、迄未舉辦、現爲實行清丈起見、特頒行本條例、（第二條）本條例施行以後、所有沿江沿海各縣人民、原執前清老額、暨民國按照新章依原領等則檢齊照據單串、呈由該管沙田分局聲請先行給予執照、俟丈竣後、再將原併加價發還、與依報領沙灘及未經圍築之灘田、與已經圍築之成田、均准照原領等則、（第三條）前項登記完竣後、應將戶名畝分坐落案位四至及未升科轉重均分別登記、登記手續費、每畝徵收銀二分、（第四條）登記期限於本條例實行之日起、以三個月爲限、（第五條）凡逾限補行登記者、每逾一個月、加收銀一分、逾三個月不登記者、即由該管沙田分局查明呈報總局、酌予處分、（第六條）自經登記後、如原呈照據單串有影射不實、經人舉發時、沙田總局得遴派員徹查、如查有實據、除將原聲請登記撤銷外、並嚴予處罰、（第七條）各縣沙田分局承辦登記、按照所收手續費酌提四成、以資辦公、其餘稽數報解總局、（第八條）登記冊由沙田總局制訂式樣、呈部核准頒發各分局仿製之、（第九條）沙田總局得酌派登記委員、分赴各分局督促進行、並由各分局按旬具報、一俟登記完竣、仍將正冊二份、彙訂成帙、呈送總局、以憑核轉、各分局辦理登記如有廢弛懈誤者、應由總局隨時予以處分、（第十條）本條例自民國十七年一月一日施行、

⊙有獎公債局成立

國民政府財政部開辦有獎公債、派汪丞文爲局長、賀家保陸樹業爲副局長、業於昨日下午一時在中華路三零六號設局宣誓就職、

教育記載

外埠

⊙蘇省教育局長會議告終

▲三十一日上午行閉會式

蘇省各縣教育局長在寧會議、原定十二月三十日截止、嗣經各局長議決、延長半天、故至三十一日上午、始行閉會式、三十日共議決七十餘案、其重要者、爲取消各縣教育局名稱、改爲第四中山大學區某縣教育行政分院、提高權能、謀教育行政根本之獨立、又議決呈請大學院、令行政院、速撥收上海南京兩特別市教育局、三十一日上午行閉會式後、旋以畝捐一案、尚未得有結果、特開會討論辦法、會員頗多主張畝捐如不行、惟有辭職、討論結果、一致決定向省政府請願、不得結果不退、遂散會、散會後、全體逕往省政府、與鈕永建談約二小時、鈕對各縣提前起征八分畝捐事、允提出六日省務會議、俟通過後、即令縣起征、各局長遂退、晚間六時、南京市教育局在萬全酒樓歡讌各縣局長、元旦日江寧縣教育局在鄉村燕子磯小學校開歡迎會、由各校來會表演遊藝、以助餘興、

⊙首都第一屆美術展覽會開幕

首都藝術界假大中橋半邊街第四中大通俗教育館舉辦之首都第一屆美術展覽會、已於元旦日正式開幕、計共收到作品三百餘件、舉凡建築彫刻、無美不備、京滬藝術名家加入出品者、有林風眠・王代之・劉既漂・吳大羽・烏叔養・呂鳳子・劉開渠・李朴園・王子雲・蔡仁達・韓天眷・張聿光等二十餘人、共計展覽作品四百餘件、計分六室陳列、第一日入覽者、達一千餘人、聞該會此次展覽、共爲一星期、每日上午九時至十一時、下午一時至五時爲入覽時間、

⊙常州教育局支配畝捐用途

教育局現已擬定支配畝捐用途辦法、呈准第四中山大學備案、於今春二月內一律實行、聞其支配方法、三分之一作爲擴充義務學校及添設義務學校、以三分之一作爲市鄉小學提高待遇、餘三分之一、辦理民衆教育、

⊙楓涇第二女校十周紀念

松江縣公立第二女子小學校、（校址楓涇）前日開十周紀念會兩天、每日上午展覽成績、下午一時起假座市政局開紀念會、第一日來賓有教育局長等相繼演說、行禮如儀、晚間六時起舉行遊藝、其中表演、尤以古裝劍舞最爲精彩、惜因觀衆擁擠、提早散會、第二日下午、仍在市政局繼續開會、節目如國技・跳舞・雙簧・趣劇名家先生、及一對小情人等、表演純熟、晚間六時開幕、第一節搖籃歌、繼之以京劇梅香節、歌劇自由之路（該校自編）等、藝術佈景、並皆佳妙、來賓表演有公立學生之空城計、精武會員之國技粵曲兩脚戲等、亦博得彩聲不少、此外該校陳列成績、如刺繡圖畫等、精細整潔、參觀者莫不稱美云、

⊙湘政府恢復留日公費

湖南教育廳前據留日公費學生呈請恢復留學經費、特提出省務會議、經第一百次會議議決、應准恢復、但以現有名額爲限、並定十七年一月起由教育廳按月核發、留日學生經理員着即裁撤、

⊙湘省教育界請恢復經費獨立

湘省公私立各學校、自省政府明令恢復後、一班人之所視爲唯一要着者、厥爲經費問題、故各公校特派員楊卓新・歐鳴高等、各私校校長胡翼如・易德林等、即屢次會商、以爲教育費如不查照成案、力圖恢復獨立、則實不足以謀教育之進步、因聯名具呈教育廳、請即轉呈省政府、明令公布恢復教育經費獨立、並予以切實之保障、教育廳長黃士俊、亦認定教育費有獨立必要、因擬提出專案於省務會議、請仍將釐金附加米捐附加、省河岳陽兩釐局收入、劃定爲教育專欵、一面由政府負責切實保障、一面組織教育經費保管委員會直接經收、發交各校、有餘則撥還政府、不足仍由政府彌補、

⊙滬北水電用戶會之發起

滬北各界、以水電有關人民切膚之利害、故昨特推舉代表、在新民路十五房聯會內開會、發起組織閘北水電用戶聯合會、到有各路代表夏重光曹鳳蓀俞國卿婁少白等一百餘人、公推夏重光主席、首由王理鄉發表所受水電種種之痛苦、殊有組織用戶聯合會之必要、付表決、全體贊成、次張雯政提議、本會章程、即行依照南市水電用戶聯合會辦理、通過、次提議呈請官廳立案等手續而散、

⊙市政府與各局

▣衛生局……改聘西醫試驗委員

上海特別市衛生局西醫試驗委員會委員、一律辭職後、衛生局因尙有審查及考試之西醫、已呈請市政府改聘浙江公立醫藥專門學校教授充任試驗委員、

▣農工商局……續委調查委員

農工商局前據總商會商民協會轉報各業推舉之調查委員、業已加委公布在案、茲續據呈報又有多人、披露於下、（機器礱米業）朱兆沂朱安生、（紙業）尹康民陳立生、（錢業）陸培之、（板箱業）陸海泉、（彩印業）陸鳳竹、（人力車業）宋屬鳴、（皮釘箱業）王志遠、（梳粧鏡箱業）余峴秋、（捲煙業）陳良玉、張維挺、並聞定於八日召集各該查委員討論一切、

▣市政府……商民自衛團無必要

滬南六路商界聯合會呈請市政府組織商民自衛團、市政府以本市各處防務公安局及保衛團負責、無另組自衛團之必要、但該會關懷地方治安、籌有的款、昨已批令該會將所籌之欵移助警察冬防、其店主夥友熱心服務者亦可加入市區保衛團以厚實力、

⊙勞資問題

勞資調節會之處理

勞資調節會新年休假兩日、三日起已照常辦公、茲探錄其工作近訊如下、㈠木業工會第二分會之要求、已限令資方於三日表示意見、㈡捲煙業職工會提出之改良待遇條件、已抄送捲煙同業公會、限令於一星期內提出答辯、㈢商民協會煤業業會抄送其審定之煤炭同業店司店規十八條、該會除留存備考外、並復令逕向農工商局請求備案、㈣浦西怡和碼頭棧務工會第一分會之要求、雖經磋商、尙未解決、該會昨又致函公和祥碼頭格蘭監察、請其推誠合作、切實讓步、㈤錦泰煤球廠開除工友案、已經該會調節妥洽、昨准農工商局函、因又有糾紛復起、此案由錦泰津貼工資十天、資方另僱工、勞方別求生活、當場簽字解決、㈥館業條件自勞方提出之後、因資方無對等團體、幾經召集、迄未成議、前曾提交委員會議討論、本擬備文呈請市政府強制執行、嗣以此案情形不同、恐生窒礙、特派員分頭調查眞相、㈦綢綾染業糾紛、資方在條件議妥之後、屢次推托、代表潘家銘在杭未返、希圖延不簽字、現該會以農工商局催詢甚迫、若五日再不正式簽字、惟有備文呈請市政府強制執行、

南貨業今日罷工訊

南貨職工提出條件向資方要求、時閱月餘、無圓滿答復、該會因議決今日五號一律罷工、北區工友亦同時參加、姜志賢姚鳳林係北區執當委員、被選爲罷工委員會執行委員、

⊙黨部工作

▲第四區黨部分配職務　第四區黨部、執監委員、及候補執監委員、自經十二月三十五日正式改選後、於昨日召集第一次執行委員會、票選職務、結果沈德燚担任常務、汪曼雲担任組織、王冰担任宣傳、周兆熊担任工農、張鋼担任商人、青年婦女兩部、以工作較少、暫由余達華兼任、其各部秘書之任用、採用考試制、現擬於本月七日接收、八日宣誓就職、

▲第五區黨部演劇籌款　該黨部爲創辦一大規模之成人義務學校起見、商請舞花演劇一天、所得籌資、盡充學校經費、連日由陳定邦張耀生二君、分頭接洽、極力進行、現已籌備妥當、准於本月八日開演、日戲爲碧客探監大關梅知府、夜戲爲全本牡丹亭、入座價目分爲二元一元五角一元三種、

▲上海縣黨部執委會議　上海縣黨部昨開臨時執委會第三次會議、主席鈕長耀、鍾震之提議由各部部長確定該部職員數目、議決常務委員會下設秘書一人、幹事三人、助理一人、宣傳部設秘書一人、幹事二人、另添藝術員一人、領幹事半薪、農工商部設秘書一人、幹事二人、日後視職務忙碌與否再定增減、各部秘書問題、議決常務委員秘書委吳修充任、農工商部委鍾高翔充任、陳自提議由各部部長草就該部預算表交常務委員編製再由執委會討論、議決通過、

⊙工商須知

▲花粉業職工會改選　花粉業職工會昨日假座南區區聯合會舉行第二屆選舉、結果張濟等六人當選爲執行委員、汪介清等三人爲常務委員、

▲緯成呢絹紡核准免稅　上海總商會昨准緯成公司函、奉財政部批、緯成呢及絹紡兩項物品、應准按照機製洋式貨物現行辦法辦理、以示提倡、俟將註冊商標一百五十份呈送到部後、再行分令各關局查驗放行、

▲紹酒公所討論易經理　紹酒公所、因江蘇二區煙酒公賣事務局、有將同業公舉之六分棧經理周傳新撤消、並有王澄圃繼任經理之說、於昨日開緊急會議、對于澄圃議決一致反對、並願擁護周傳新、

▲磚灰業公共市場成立　上海磚灰業公共市場、由磚灰行與石灰貨主共同組織、業於本月三日正式成立、暫設場址於浙江路七百二十二三十三號、其目的在求市價之統一、與夫供求之調劑、所有營業悉在該市場買賣、並已通告磚瓦灰同業速至該場登記、俾便入場營業、

⊙公團紀事

▲三路房客會改選　閘北寶通川公寶源三路房客聯合會前日元旦日下午開十七年執行委員會改選大會、舉出（寶通路）葉俊南・陳漢民・古玉麟・鄧玉崑、（寶善里）黎明・蘇緩南・李耀南・李伯榮、（寶善坊）羅季文・黃梓松、（德幸里）陳添・汪榮卿・何梓初・陳發昌、（通原里）姚子匡・張德顯、（興廷坊）馮國清・徐潤生・鄭敬堂、（朝宗里）黃贊臣・李溢泉・黎有卯・陳經光、

▲浦東保衛團改編　浦東保衛團第一團奉上海團總部正副主任李鼎讓・戴石浮・王棟改編爲第三團、委許保民爲團長、其塘橋鄉二團名稱則改爲十七支團、昨已分別令知照矣、

本埠

⊙縣教育局答復教職員聯合會

上海縣教育局昨日答復小學教職員聯合會公函云、接准大函、備聆種切、查年來生活程度日見增高、各學校教師俸給標準自有重行規定之必要、現教育事業最爲清苦、而担任小學教師者尤爲特甚、更宜改善待遇、俾各安心服務、是以敝局長任職以來、無日不以籌增教育經費改善教師待遇爲念、早經擬具議案提交教育行政及經費委員長接議、所議辦法應經發表報端、諒邀台察、現已趕訂標準、定期分別召集各市鄉董及各校職教員代表協商一切、以期早日實施、總之改善教師待遇、實爲當今切要之圖、敝局長自當負責進行、俾有以慰衆望也、敝局長及籌增經費問題、屢經奔走新都向省當局懇切請願、不達目的亦惟有引咎去職、藉表我心、

⊙市教育局今日有兩會議

▲局務會議　市教育局於今日上午十時、開第二十四次局務會議、其議程如下、㈠議教員登記辦法、㈡議定期舉行赴京參觀團報告會、㈢議舉行藝術教育運動、㈣議確定市校教職員俸給進級辦法、㈤議組織購置委員會案、

▲校長會議　市教育局於今日下午四時、召集市立各校長、開校長會議、討論之事、甲・赴南京參觀報告會、乙・學期試驗辦法、丙・自由建議、

⊙市教育局將組獨立區分部

市教育局職員爲繼續實行黨化教育之進展、必須研究黨義、與夫受黨之指導、爲謀黨化教育、乃發起組織獨立區分部、聞已致函市黨部請求批准、

⊙大夏大學行畢業典禮

大夏大學於本月二日下午一時、在該校大禮堂、舉行本科第三次、高師科第二屆冬季畢業典禮、到教職員學生及來賓千餘人、該校副委員長歐元懷宣佈儀式後、當由委員長王伯羣主席致開會詞、略謂本校得有如此之成績、純賴師生合作之精神、及外界之贊助、諸生今日畢業、爲終身事業、當造一預算表、認定目標、勿徬徨歧路、繼由該校董事馬君武博士演說、略謂諸生所學甚淺、欲有深造、應在畢業後五年內、專心研求、俾有貢獻、次由來賓胡適之博士演說、略謂各位畢業後、應注意二點、㈠應當常有一個研究問題的思想在腦筋中、㈡對職業的選擇、要有確定目標、切不可見異而思遷、次由董事趙晉卿、國民政府實業部部長孔庸之、交通大學代表王承謨、及第四中山大學普通教育行政部部長兼該校講師程柏廬等、均有極精采之演說、次由該校各科主任相繼介紹各該科畢業生於大學委員長之前、請授予學位及文憑、計本科四十一人、高師科三十四人、次給獎、再由該校發展委員會代表王毓祥報告發展計劃、略謂各界對本校贊助甚力、已捐得現欵數萬元、及地二十餘畝、擬最近建造能容千人之新宿舍、報告畢、有李國綺女士之鋼琴獨奏、又學生會代表夏天致歡迎詞、最後本科各科畢業生代表王啓凱、高師科代表高振邦致答詞畢、唱校歌歡呼而散、

⊙交大經濟學館奠基禮成

交通部第一交通大學交通管理科師生、爲外應國情內利學業起見、特於去秋發起建築經濟學館、以供研究、籌備半載、始有端倪、昨日午後二時許舉行奠基禮、該校職教員及學生、與南洋公學監院兩開森等均到、頗爲熱鬧、

⊙光華第一平校舉行懇親會

光華大中學生會、爲於附近法華鎭何家角一帶失學人民衆多、爰於本學期開辦平民學校四所、各校進行、均極努力、而猶以第一平校爲最、該校校址在法華鎭兩觀音寺內、地址寬暢、幽靜適宜、學生有一百二十餘人、多爲男女失學兒童、教員三十位、均係光華大學教育系優秀份子、於客歲除夕日舉行懇親大會及休業給獎典禮、請博家月賓等、

⊙炳勳國音速記學校准備案

炳勳國音速記學校第二屆函授部、業已授課、聞該校前日接得蔡元培寄來公文一件、批准備案、函授部不拘何日可以入學、所用之講義、現復重新編著、增加詳細之解釋、有志斯學而經濟不寬裕者、得商量優待章程、函索附郵六分即寄云、

⊙上海學院添設兩校

一・上海幼稚師範學校

一・上海女子師範學校

康腦脫路上海學院院長陳濟成決於明年春季就原有之上海幼稚院及上海小學內擴大組織、添設上海幼稚師範學校暨上海女子師範學校各一所、章程現已印就、不日登報招生、又該院新聘蔡元培任名譽院長、馬君武・李石曾・鄭洪年・于右任・程柏廬・楊杏佛・王明道・歐元懷・魯繼曾・李石岑・鄭通和・王祉偉・郭守純・冷雋八等担任院董、教職員已聘定者有大夏大學高師科畢業徐希吉・左熙春・教育科學生吳子謙等、餘在物色中、

⊙南光文商專舉行辯論比賽

前日霞飛路呂班路口南光文商專門學校舉行學期辯論大比賽、該校特停課半天、蒞會者數百人、歷數小時之久、由校長張四維主席、教務長馬崇淦檢察、評判者校外請王臻善張德欽、校內請吳乃琛李鑑塵周霧光諸教授、辯論分專科與高三爲甲組、辯題爲中國中等以上學校以上應授兵式操、高二與高一爲乙組、辯題爲中國中等以上學校應廢除學期大考制、雙方唇劍舌槍、各有所長、結果、得勝者均屬正面、即高三與高一二級、高三代表爲喬攝鼎胡光通、高一爲丘子平與煥章、同時舉行部中各級演講比賽、結果部中三級獲本屆錦標、優勝代表爲張鐘沛黃仲樵等、

體育

⊙本周足球聯合會秩序

與賽隊		比賽時日	場地
悅來	青年	八日上午九點半	足球場
昌華	精華	八日上午九點半	棒球場
同樂	鐵進	八日下午一點一刻	田徑場
寶塔	培德	八日下午三點	田徑場
華進	友誼	八日下午一點一刻	棒球場
徐滙	嶺南	八日下午三點	棒球場

⊙昨晚六隊籃球賽

昨晚籃球房中、共有一組四隊甲組兩隊出場比賽、各均有相當之實力、特出之人才、可稱大觀、緣本屆籃聯會之組織、完善異常、計甲乙兩組共有廿五隊、甲組八隊採雙循環制比賽、乙組十七隊採單循環制比賽、後籃球房中、日必有數十中西健兒、競爭角逐以較短長、堪稱開海上籃球比賽空前之盛況、茲將昨日比賽情形紀錄如下、

▲滬江戰勝強華　強華滬江、係甲組中最富聲望之二隊、滬人士之有籃球癖者、幾無不知有滬江之鍾恩、強華之歐陽、以故六時後之籃球房、觀衆並不戒嚴而少減、七時正、兩隊健兒在舒鴻指揮之下、開始角逐、劇戰三分鐘、各無所獲、五分鐘後、滬江何通首開紀錄、嗣後滬江連獲五分、強華力圖反攻、卒二十六與十四之比被挫於滬江、結束第一局、第二局開始後、雙方各有進展、滬江以合作見長、中鋒何通、投遞得法、左右手俱能運用自如、實爲上駟之才、滬江雖少一孫穰、而得此若抵柱中流、實爲全隊生色不少、強華雖多宿將、惜缺乏聯絡功夫、實係平素隊員散處各方、不易多作共同練習功夫、昨晚之敗、半係於此、然兩隊高上之技藝、恐將永留於觀衆之腦海矣、

滬江隊員	職位	擲中次數	罰中次數	被罰次數	得分總數
陸鍾恩	右鋒	六次	○次	三次	十二分
傅五喬	左鋒	五次	○次	二次	十分
何通	中鋒	六次	二次	一次	十四分
溫鼎新	右衛	一次	三次	○次	五分
安原生	左衛	三次	一次	三次	七分
總計		廿一次	六次	九次	四十八分

強華隊員	職位	擲中次數	罰中次數	被罰次數	得分總數
鄭若得	右鋒	三次	二次	二次	八分
余志忠	左鋒	五次	一次	三次	十一分
歐陽昶輝	中鋒	七次	○次	一次	十四分
倪光祖	右衛	一次	○次	二次	二分
黎寶駿	左衛	一次	三次	○次	五分
卞鳳年	右鋒	一次	○次	○次	二分
關錦麟	左鋒	○次	○次	○次	○分
總計		十八次	六次	八次	四十二分

▲曉星勝嘉爾　上半時曉星以二十五與七之比勝嘉爾、下半時以二十二與十二造成四十七與十九之比終局、裁判員吳邦偉、

▲幼級勝紅星　上半時幼級以十八與八之比佔勝、下半時以四十四與二十六之比終局、裁判員爲彭三美、

⊙四中大與之江比賽足球

四中大足球隊、與之江足球隊比賽、已誌各報、原擬定前日在公衆運動場、嗣因之江考試、乃改在之江球場比賽、由呂全恩君担任公正人、結果以四與二之比、四中大勝之江、

灤州礦務有限公司第十五屆分派股利半數廣告

敬啓者本公司與開平聯合營業第十五屆股利現訂於十二月一十八日起在天津法界本公司先行發給半數並分送帳略凡有股諸君屆期憑息單存摺照發謹啓 1957

▲五洲清爽凍瘡藥水　手足紅腫搽之立愈　五角　二角

自來血　爲添精益髓之神劑　男婦老幼四時可服然而冬令尤宜

經曰冬不藏精○春必病溫○自來血○爲添精益髓之神劑○有回天再造之功能○療諸虛○治百損○本無限於冬令也○惟體虛身弱之男婦老幼○趁此藏精之冬季服之○則尤能免除來春意外之患○比服一切滯膩害胃之膠滋藥○爲效確而功倍○諸君試自稔君家誰爲最虛弱者○先令試服一二瓶○其效力自不待煩言也○未雨綢繆○時哉不可失也○

定價　大瓶二元　每打二十元　小瓶一元二角　每打十二元

▲五洲凍瘡已潰藥膏　凍瘡潰爛塗之生肌　二角五分

五洲新鮮牛痘苗　男女兒童解除胎毒　及時播種免染天花

上海五洲大藥房發行　總店四馬路　分店鐵大橋　各埠分店及各大藥房均售

商場行市

◉厘市趨疲拆息又加

▲洋釐 昨(四日)各銀行已照常營業、厘市仍無生氣、續趨疲軟、早午市同計七錢二分五釐二毫五、比三日又降一毫二忽五、夾期去胃閑散、銀行進出亦淡、業中交易亦不若去臘暢旺、約計七八十萬、現洋鈔票幣紙有數萬買賣、小同行做開單角早市六錢二分九厘、午市六錢三分〇五、比上日大一釐半、雙毫早六錢二分六釐、午市六錢二分六釐九、回入七毫半、成交十餘萬角、銅元放長、計三百六十四千、又加三千、去為已濤之故、衣牌隨之而漲二十一文、計二千六百四十文、還二十八文、又二文、貼水仍為三十六文云、

▲銀拆 昨各銀行收解各項欵銀似形興盛、緣連日封關、計有三百餘萬之譜、華商各莊亦解諸欵、銀根明平暗緊、拆息早市一錢五、午市一錢三、較前天又加一分、銀行掛牌六分云、

◉英美兩滙內盤見硬

昨本埠各銀行已照常營業、新年中第一天開市、惟英美兩滙內盤似稍見硬、交易稀少、日滙晨初略鬆、以後回中、華商金業中殆因陽歷新歲甫過、英美銀賞無大變化、以買賣亦屬閑散、僅祇期稍有售出、遠期少數買進、銀行狀態平定、午前僅成交六七十萬元、午後因逢週三、向例無市、更形岑寂、標金市面平靜、其價祇有一兩上下、茲開銀行私市、銀價勿更、日美加〇六二五、至昨市各滙、結果價比諸上年歲暮、計英金長一二五、美金長一二五、日金減〇六二五、掛牌價如美滙回縮一二五、日金加一二五、計六十三元、(係鞏滙兌)印度長二五、計一百七十一羅比、德滙縮二五、計二百六十四馬克、其餘概無伸縮云、

▲英滙 掛牌不更、計為二先令七辨士、內盤似長、晨初三月份賣價二先令七辨士一二五、買價二先令七辨士一八七五、以後見硬、滙豐與正金麥加利與朝鮮對做交易二萬鎊、價同為二先令七辨士一八七五、午時賣價大、可成二先令七辨士一八七五、買價二先令七辨士二五、四月期相似、惟[illegible]期尤鬆、午後無市、

▲美滙 掛牌已縮一二五、計六十三元、內盤則平、晨初三月份賣價六十三元二五、買價六十三元三七五、收賣價六十三元三七五、買價六十三元半、交易呆、下午無市、

▲東滙 掛牌已加一二五、計為七十四兩一二五、內盤初似穩堅、是後見萎、午前則平、下午內值週三無市、暗盤亦未做開、市況靜平、上十三日期最大價七四二五、最小七四、相差二五、晨初三月份賣價七四二五、買價七四一二五、繼由正金售出十萬元、價七四一二五、後賣價七四、九點半以後住友售與華比十萬元、價七四一二五、後賣價七四、買價七四、時東亞曾買五萬元、價七四〇六二五、十點以後、正金賣現期十萬元、價七三一二五至七三〇六二五、十一點後、大通出十萬元、價七四、其時買價改為七三九三七五、朝鮮買四月份十萬元、價七四〇六二五、午刻三月份賣價七四一二五、買價七四至七三九三七五、下午市面極呆、

◉內滙似趨平穩

昨四日華商銀行報告、國內滙水情形似趨平穩、各路交易尚稱平定、故無特殊變化、除京津見改、餘均如故、計北京公砝跌落五錢、為一千〇六十兩〇五錢、洋滙減一元半、計一千零二十元、天津行化降五錢、計一千〇六十八兩錢、洋滙亦小去二元半、計一千〇十九元、本埠中行接天津電訊、即期行化仍為一千〇六十八兩錢五云、

◉大條近期縮〇六二五

昨二月四日倫敦電訊、中國銀行家售出、印度投機家買進、交易稀少、收盤時市面平定、大條銀近期縮〇六二五、遠期勿更、自元旦日四日止、在此三天中、計近期[illegible]

◉金市和平

昨(一月四日)大條銀近期計為廿六辨士三七五、遠期廿六辨士三一二五、在陽歷元旦休假三天內、統扯計近期勿動、遠期縮〇六二五、美銀價加一二五、計為五角七分六二五、金業交易所已開始營業、標金市況和平、始因陽歷新年甫過、乃第一天開始交易、同業進出鮮少、惟信孚有所賣出、順利等早進午出、價格無有特殊更動、前市僅計一兩幾錢盤旋、各滙亦甚平定、銀行交易寥寥、收盤比較封關前(十二月三十一日)計跌去四錢、二月份開盤三百六十一兩八錢、已加七錢、因滙兌見大所致、毛盤由六十二兩跌至六十一兩〇八錢、蓋英日內盤不[illegible]、日金二月期正金售出七四一二五、英滙揭佈為六十一兩二錢、掛牌日金加大一二五、美金回去一二五、先令未改、遂高至六十一兩四錢、繼因華比買一月份日金七四一二五、係住友賣出、故小[illegible]錢、為六十一兩〇九錢、未幾華銀行吸進七四〇六二五、又加二錢、十點以後市面略挫、大通曾售出日金七四、至十一點後降為六十一兩〇七錢、而加上數錢、乃朝鮮買日金七四〇六二五、十一點半為六十一兩一錢、午刻內市為六十一兩、下午開出六十一兩九錢、後為六十一兩二錢、交易呆滯、各滙因逢星期三、向無正式之市、且暗盤交易、頗亦岑寂、是以金市異常寂寞、延至三點三刻、始見小面、[illegible]六錢、乃有[illegible]賣出、今天(五日)大條或當看長、惟滙兌[illegible]、最後跌至六十兩〇六錢、至四點三十分收市、三百六十兩〇七錢、最大價三百六十一兩、最小價三百六十兩〇六錢、一日間有一兩四錢之差、[illegible]二月及補水同為三百六十一兩云、

◉棉市隨美棉而跌

昨(四日)紐約棉市以賣風劇烈而跌、此係受氣候良好及反動賣出之影響、計各月期小去五十三至七十個磅音、現貨小五十五個磅音、利物浦棉市三月期小●一〇辨士、十月期小●一四辨士、現貨大●〇二辨士、孟買棉市以買戶缺乏而跌、計平加小五羅比、奧姆辣小七羅比、勃洛去小[illegible]羅比、大阪棉市各月期一元至八角五分、本埠棉市以美棉驟形大跌、人心因之忽轉、市氣趨疲甚劇、紗布交易所前市各期小去五錢五分至七錢五分、後市則稍行回好五分至一錢五分、共成交三萬七千九百担、茲將各月期列下、

一月期	三四•七五	小•五	四月期	三五•六五
二月期	三五•一〇	小•五五	五月期	三五•六五
三月期	三五•三五	小•五五	六月期	三五•五五

現貨交易日淡、買仍佳、到貨通州花二千五百包、餘姚花五千包、南市中數三萬斤、北市二萬斤、收價同前、茲將花價列下、

火機	東棉	永記進	四〇〇包	價三四•五五
又	通州花	又	四〇〇包	三四•五〇
又		德豐進	三〇〇包	三四•六〇
又		永茂進	五〇〇包	三五•〇〇
又		公進	三〇〇包	三四•八〇
又		陳昌進	二〇〇包	三四•八〇

◉紗市隨美棉大跌

▲現紗 昨日(星期三)現紗交易雖需要尚不寥落、無奈外棉一致傾跌、陰歷年關在邇、並以日前步漲亦不免稍稍反動、因此各牌紗莫不有相當之跌風、際此挺穩之中而遂一變而為浮動之形勢矣、計內地幫四百包、漢口幫三百餘包、兩郭幫四百七十五包、江西幫一百七十五包、天津油頭寧波福建廈門等幫進二百包、合計不足一千六百包、同行交易五十包、實需小二、紗市價如下、

十六支	大發	一三六五〇	又	豐年	一五〇〇〇
又	金城	一三二五〇	又	紅團龍	一五二〇〇
二十支	藍鳳	一四一〇〇	又	富貴	一五一〇〇
又	雙喜	一四〇〇〇	又	人鐘	一四九〇〇
四二支	天官	一四二〇〇	二十支	雙龍	一五〇〇〇
又	水鶴	一四七〇〇	又	人馬	一五〇〇〇
四十支	雙獅	一二八〇〇	又	嘉禾	一五五〇〇
又	鴻雲	一二九〇〇	又	藍鳳	一五五〇〇
十六支	寶光	一二五〇〇	又	立馬	一六〇〇〇
又	仙桃	一五〇〇〇	又	三星	一五八〇〇

▲期紗 紗布交易所十六支人鐘標準晨初開盤、因一般人預測美棉相左、人心因而大虛、大衆賣出、故市面即跌過上日、二盤稍堅、旋以賣氣仍盛而再疲、午後因獲利買進、一部分逆扯而趨穩、結果較上日跌二兩左右

種德園藥局 加價佈告

本園監製著名婦科烏雞白鳳丸小兒回春丹參茸衛生丸人參再造丸補腎海狗腎精片如意油玉樹神油各種良藥祇以貨真價實向無大減價之虛僞邇來百物昂貴進貨日漲所用藥料斷不能苟且今定於戊辰年起各貨應加價各則酌量加價以維血本但於丁卯年內仍照舊價並購自製藥品滿洋一元者贈送日歷一組滿二元者贈精美時裝仕女畫片一張以酬惠顧之雅意焉外埠光顧寄費自理

贈送美女畫片日歷

總發行所上海南市 路老北門房對門 種德園老藥局

工部局電氣處

樣子間南京路念六號 辦公處福州路十七號 電話中央六六三零一

請聽王夫人之經驗談(其八)

柴煤堆存家中〇易引火險〇倘加撤之時〇火星飛散危機之可伏〇亦有〇惟我家電灶備有自動保險鉛線〇一或開關未知熟是?無論何時〇永遠平安〇君何不用之乎〇

姚佐頼 新法洗射白濁

白濁乃花柳病中最著者不速治則變爲口下疳血淋膀胱潰爛苦不堪言本醫生具十餘年經驗有新法洗射藥水功力能將尿道毒菌盡行掃滅保無痛苦又特製各藥悉從治理十年八年不復發多方醫治不愈者均能到病除

▲診所上海三馬路大舞台對面 姚佐頼醫生謹啟

全昌 金鑲紅藍翡翠寶戒 每只十元

本號專售金鋼鑽珠翠寶石鑲金鑲紅藍翡翠各種寶石戒五光十色新出時樣花戒翻身照戒結婚戒指手戒等應有盡有價廉物美無出其右如蒙惠顧請臨上海英界三茅閣橋西首愛多亞路一八四號 全昌首飾眼鏡謹啟 0236

商情一覽

金融

◉國外滙票 一月四日(星期三)市

食品

◉銀洋錢市

◉國內滙兌

◉各國幣價

◉滬南米市

◉北米市

◉大連油豆市電

◉上海華商紗布交易所

交易所市況

◉上海證券物品交易所

◉上海華商證券交易所

◉上海麵粉交易所

◉無錫錢市

◉無錫金市

◉蘇州錢市

◉蘇州金市

◉現貨麵粉

滬杭甬鐵路行車時刻表

外洋輪船報告

船期